民國日報

中華民國十七年六月廿九日（舊歷五月十二日）星期五

館址上海山東路二〇二號（電報掛號三〇四六）

發行所電話四八一六號

（編輯所電話七四六八號）

四千三百七十八號

今日五張售大洋三分五厘

定報價目

中國境內每月洋一元三個月洋三元六個月洋五元全年九元歐美各國每月洋二元五角三個月洋七元六個月洋十二元五角全年洋廿四元以上按照大洋計算郵費由定報人自付郵票九五折算

廣告刊例

▲特等新聞下端五行起碼每日每行四角五分 ▲頭等二行起碼每日每行大洋一元四角 ▲後幅三行起碼每行八角 ▲短行每字一分 ▲英寸二方寸起碼每寸每日五角

六馬路 中央大戲院

十一日起 連映三天

時間（日戲）三時起五時半（夜戲）九時一刻 共三次

座位（日戲）正廳四角 樓廳五角 包廂八角（夜戲）正廳五角 樓廳六角 包廂九角

三民影片公司

國民政府各軍團贊助之戰事鉅片

革命軍戰史

我們民衆只知道革命軍的主義偉大・和革命軍的臨陣敢死・但從沒有一個機會・可以親見到戰爭的情形・報紙上雖然有詳細的報告・但是總不如親眼看見戰爭實況的好・所以我們爲應付同胞們的熱烈・和同胞們的需要起見・就特派專員・隨軍出發・冒着九死一生的危險・來攝製此套戰爭的鉅片・毀機數具費時數月・始克攝集成此傑構・革命軍轉戰數省・大小戰役五十餘次・其最激烈的如龍潭之役・德安之戰等・皆已攝集片上・名貴非常・

本公司得國民政府各軍團之贊助・不憚艱苦・深入戰地・凡革命要人如蔣介石・譚延闓・馮玉祥・李烈鈞・李宗仁・閻錫山等・隊伍如砲隊・騎隊・工兵隊・機關槍隊・迫擊砲隊・手溜彈隊・飛機隊等・戰事如衝鋒・肉薄・夾攻・側擊・奪壕・搶河・及短戰・野戰・溝戰・山戰・對壘戰・白刃血戰等・

其尤特色的如地雷炸發・屍飛數丈・航空作戰震撼山河等均爲不易得見之戰跡

此外如雄兵數萬・幕營數里・烽烟匝地・血濺郊原・人馬奔騰・屍骸遍野・以及革命過程中努力之奮鬥・雄壯之犧牲・艱險之備歷・工作之刻苦・靡不搜攝片上・蔚爲奇觀・

以前雖然有許多戰爭的影片・但終不及這一套的偉大・熱心革命的同胞們・愛觀電影的同胞們・都不可不來看看・

加映

實地攝取 時事新片

炸擊張作霖

內有張作霖專車歸奉・瀋陽站歡迎張作霖歸奉・剛抵瀋陽北站便被炸擊・列車炸毀實況・南滿橋下炸後情狀・遭炸地點之說明・京奉路南滿路交义點・爆炸附近之街市・愁雲暗淡之僞大帥府・遭炸之張作霖等 內容詳盡不可不看・

奚亞夫律師爲三民公司革命軍戰史影片緊要啟事

茲據當事人三民公司經理黃少康君來所聲稱敝公司新攝之革命軍戰史一片導演諸君不避彈雨追隨各集團向前綫攝取實地戰片計自廣州出發至克復京津止攝入大小百戰爲時兩載耗費數十萬爲中國唯一之軍事戰片不料敝公司正擬預備開映之際即有不肖之徒襲取敝公司商標侵犯該片開映特權希圖影射之事發生爲特委託貴律師登報警告等語前來據此查三民公司及革命軍戰史影片係向國民政府註册享有專映特權任何人不得假冒侵犯此項權利爲特登報警告嗣後如有影射之事發生本律師當即依法嚴辦決不寬貸此啟 事務所江西路江蘇銀行對面 電話中央九六二五號

法租界中華義勇團游藝大會公告三

幹事部職員

總幹事洪雁賓 總務部主任烏崖琴 陸少蓮 文書組主任賀寀唐 陳芷町 湯葆甫 英文謝繼善 會計組主任周延德 票務
組主任朱壽林 稽查組主任徐崧嶽 防衛組主任金榮學校及寗波旅滬公學童子軍 陳設組主任孫雪泥 宣傳組主任江紅蕉
張超 胡憨珠 庶務組主任高冀程 董心琴 史世鉅 招待組主任張心撫 吳惠迪 吳邱蕙君 衛生組主任劉鑒康 遞信組
主任洪尊三 游藝部主任鄭正秋 張石川 任矜蘋 京劇組主任黃金榮 票房組主任陳景塘 電影組主任張石川 王元龍
新劇組主任鄭正秋 邵醉翁 國技組主任李景林 國樂組主任胡憨珠 西樂組主任梁志忠 燈會組主任張延齡 沈榮山
火組主任詹松山 跳舞組主任任矜蘋 歌舞組主任王汝嘉 姚王慧仙 雜要組主任黃楚九 羣芳組主任寶蓮（即富春樓）林小烟
雲（即綠菊）徵求部主徐正賢 錢康甫 贈品組主任錢康甫 劉志鄉 商店組主任徐桂芳 廣告組主任潘毅華 黃春蓀
陸守倫 文虎詩謎絲竹組主任葉伯允 唐銓昭 服務部主任姚君玉 魏廷肆 婦女部主任嚴幼韻 麗澤冰樹主任厲樹雄夫人
蕭智吉夫人

酬報大概

（一）名譽酬報 團本部新建築物中之紀念碑 自委員長以次凡服務游藝捐助之各團體及個人都將台銜鐫入（二）物品酬報 除將券號搖彩外 凡承銷入場券在一千張以上贈金章 五百張贈鍍金章 三百張贈銀章 二百張贈鎳章 一百張贈古銅章 商店代銷尤所歡迎

徵求摘要

（一）贈品 凡各工廠各大公司個人所捐存之物品 如汽車 飾物 玩具 書畫頁扇 化粧品 繡品 織品 烟酒 茶類 糖果 國產物類 敝會拜領後即在會場分贈（二）廣告燈會 敝會燈會集寗波著名之四月半會及湖州會 高蹺會 舞獅等每夜迎賽 如各大公司 各大工廠有加入者請將式樣種類人數於二星期內至籌備處登記（三）文虎詩謎絲竹 凡文壇名宿絲竹專家請賜文虎詩謎 絲竹加入敝會以助遊興（四）服務 凡閨閣名媛 藝術家 舞蹈家 看護士 有一技之長之爲會場生色 不限男女不分國籍 團體或個人都來加入敝會同人竭誠歡迎 請逐日賜教可也（各組組員明日續登）

滬杭甬鐵路管理局標購發電機件廣告

本局現奉交通部核准招商承辦發電機件有願投標者可向上海北站材料處函索說明書並繳該說明書費洋十元此費概不發還

滬西花園飯店露天跳舞場開幕預告

本飯店開設在白利南路極司非而公園對面本主人不惜工本重行改建佈置幽雅地位寬敞空氣新鮮四週圍以樹木花卉濃蔭異香所聘中西舞女胥爲一時上選舉止漂亮色藝軼羣以俾來賓乘時遣興極聲色視聽之娛有益健康此外若音樂特聘自美洲若舞場地板光滑清潔若西菜味美適口且每晚加演高尚之歌舞劇而侍應週到一俟工竣擇吉開幕特此露佈

壽儀助振誌謝

夏歷四月念三日爲家母倪太夫人六秩壽辰辱承遠近友好惠臨稱祝並致厚貺無量感紉謹奉慈命將親朋家屬壽儀共洋七千七百二十七元悉數撥充魯省災振藉爲同仁造福除箋謝外敬再登報鳴謝諸祈公鑒 宋子文拜啓 六月廿八日

上海證券物品交易所股份有限公司召集第十七次股東會公告

本所定於七月二十九日（即舊歷六月十三日）午後二時在本所市場開第十七次股東會 其入會證等件另行分送外凡我股東務希屆時到會爲盼 [illegible]過戶等事業已照章停止合并聲明

理事長虞和德謹啓

國貨雷亭牌電燈泡

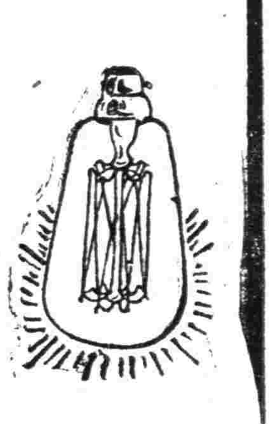

本廠爲華商資本中國技師製造各式電燈泡燭光準確省電耐用取價低廉際此抵制之時亦並不居奇且盡量供給如蒙愛國同胞及有民族觀念的志士採用請認明『雷亭』牌爲荷 上海克來勝廠啓 新聞大通路六十二號 電話西四八四八號

中華民國十七年六月三日亥時 前任大總統顯考宋卿公疾終津寓正寢享壽六十五歲 紹基等侍奉在側親視含斂卽日成服謹擇於七月十九日奉移本埠特別一區容安別墅卜葬有期再行奉告恐赴未周特此登報赴

聞

謹諏七月十六七八日受弔

喪居天津英租界十號路

孤子 黎紹基 紹業 泣血稽顙

孤女 紹芬 紹芳 泣血稽顙

齊衰期服孫昌復泣稽首

黎宅治喪處啓事

敬啓者前大總統黎公之喪現已移殯有期業經登報赴告惟是大總統交誼偏於全國發訃倍極繁難重以時局變遷各處新舊知好姓字或未周知職守行蹤更難盡悉卽屬舊游宿契亦有記憶不全挂一漏萬勢所難免所望海內名德鉅公凡與先大總統有舊誼應赴告而未及赴告者統祈諒此實情曲加原恕是所至禱特此陳明尚乞公鑒 黎宅治喪處謹啓

商辦輪船招商總管理處公告 第廿號

查招商渝承辦本局攬儎事務欠繳款項三萬餘兩滬號刻已派員淸查宜漢兩號由各該分局就地淸理並飭滬號卽日完全停止營業一面飭協記報關行接辦各在案特此公告

大有煙草公司招請外埠經理

本公司出品十支愛神牌香烟發行以來頗受社會歡迎銷路日見發達茲爲普及起見除原有雲南汕頭暹邏湖州甯紹已有經理外其餘各處如願推銷經理者請向本公司接洽可也再本公司完全由華商陳志英君獨資經營並無別股附入特此鄭重聲明 大有烟公司啓 地址上海英租界勞合路福祿里電話中六九七五

誼記烟草公司新出郎德山香烟啟事

本公司精製郎德山香烟卽當出世正在辦理商標註册如同業中有類同先用者限三日內檢出確證經交本公司詳行審核俾免抵觸如逾期不理則認爲是項商標名稱本公司有優先使用之權特此通告 地址北蘇州路二九九號

蘇省鮮肉業公所聯合會定期成立公告

逕啓者本會自籌備以來各縣區鮮肉同業公所公會先後入會者已足法定額數特定於陽歷七月一號卽陰歷五月十四日下午二時假上海縣商會開成立大會務請各縣區代表屆時賁臨出席大會共策進行爲荷 上海東門內邑廟豫園東轅門內籌備處啓

洞庭東山旅滬同鄉會通告

本會定於夏歷五月十四日（星期日）下午一時假座牯嶺路六號普益代辦公司召集全體大會討論變更制度及進行事宜凡我同鄉希准時蒞會共襄策劃除專函通告外合再登報通告統希公鑒 秘書處奉命謹啓

江陰旅滬同鄉會全體會員大會並歡迎新會員啓事

本會於本月二十四日執監聯席會議議決定於月之三十日（卽夏歷十三日）下午一時假座小西門江陰公所開全體會員大會凡我旅滬同鄉屆時務請撥冗駕臨共襄一是實爲公便特此奉聞敬啓

上海特別市產科醫生聯合會通告

本會昨奉國民政府秘書處第二二六七號公函內開逕啓者奉常務委員發下上海特別市產科醫生聯合會呈爲上海市衛生局強迫市內產科醫生領照與府諭不符請飭內政部規定劃一名稱並令局停止執行呈一件奉諭交內政部規定全國產科劃一名稱在未規定劃一名稱以前着上海市政府轉飭暫緩執行頒照等因除分行內政部及上海市政府遵辦外相應錄諭函達查照等因猶恐本會同人尚未週知特此通告 南京路德裕里廿一號

國民政府國術館啓事

本館創設伊始定名爲國術研究館嗣因名稱繁重且研究兩字不足包括一切復經呈准國民政府改稱國術館在案特用登報聲明凡寄本館公文函件卽投遞國術館各省區特別市分館等均應將研究二字去掉此佈

劉伯倫啓事

伯倫由杭返贛過滬匆匆諸知友處未及走訪殊深抱歉敬希原諒是幸

曾唯特別啓事

唯憂患餘生對黨對國絲毫無愧年來兩長皖垣公安冰淵時惕向來以端本立信爲做事之標準自信尚有建樹至局中收支一切公開除應得薪水公費外未敢妄取一文其他經辦事件悉遵法規而行並未曾濫押一人濫罰一錢事實俱在不難查考查皖黨指委與民衆各團體發生六一衝突一案因事出倉卒且警力單薄業將經過眞相呈明中央黨部並由安徽省政府呈報國民政府有案此次因腦病復發請假赴滬就醫乘江大輪過京時有朱雁秋等七八人謂中央政治會議對唯已有撤職查辦之議決強迫唯登岸送入下關警察署轉押特別市公安局不知所犯何罪查報中央政治會議第一百四十五次議決案對唯僅有免職之議決並無查辦字樣該朱雁秋等不過平民而已竟敢在首都地域內私擅逮繫押人權何在公道何存況唯在未到撤職明令以前猶係國民政府下現任職員之一試問朱雁秋等究根據黨中那一種賦與之特權耶深恐奸人顚倒是非各界未明眞相用特啓事惟希至好同志公鑒

唐海山尋兒啟事

永泉小兒知悉（年十歲）爾自五月初九日下午由家乘坐包車上學失踪後闔家驚惶異常刻下爾在何處棲身或在親戚及同學處均未明白以致無從會面惟爾衣食冷熱務須自行留意如能將確切地點郵寄來家最爲完善以便商議倘有仁人君子憫而送信者自當從重酬謝特此泣告通信處請寄小南門外海潮寺南街裕福里二十八號門牌生記營造廠

文超律師代表劉孝慰啓事

本律師玆受劉孝慰之委託如有人損害劉君之法益本律師當依法保障此啓

聲明遺失道契

寶邑英册第六百廿七號道契計地五分三厘及威霖姆白蘭出與楊秋記第一百八十五號權柄一紙今已俱單失三個月後當向英署補出新契特此聲明 四川路二百十五號泰利公司啓

黃思曾 劉相 大律師受任聚興館經理陸運海季巨源常年法律顧問通告

本律師等現受聚興館經理陸運海季巨源聘爲常年法律顧問嗣後如有侵害陸運海季巨源名譽財產及聚興館營業上之權利者本律師等當依法盡保障之責此佈

律師沈頌墀受任海上白雲觀代表劉永祥常年法律顧問

事務所上海法租界貝禘鏖路美仁里七號電話西三六九九

正誼律師事務所譚毅公律師發表朱寅階遺囑如左

立遺囑人朱寅階緣家居江蘇嘉定縣方泰鎭向以酒作爲營業在嘉定縣自鵠港獨資開設萬隆糟坊一所又方泰鎭開設寅記酒作一處元配鄭氏身養三女一家數口均賴酒作糟坊以資生活長女守玉業經出嫁次女冠玉已於去歲亡故膝下所存三女麗玉一人年甫十五尙未許字本年陰歷三月間余夫婦先後因病來滬就醫不幸鄭氏已於陰歷五月初三日病故余病亦日形危篤余既無子誠恐身後族中安起爭執戚後爭無人料理特請律師到場證明預立遺囑條件如左

一、余死後卽以三女麗玉留養家中俟成年後招壻入贅承繼余之烟祀不另立他人承繼

二、余所有寅記酒作坊及萬隆糟坊所有資本生財存貨又江蘇吳縣洞庭東後山張巷村恬濟堂所有房屋基地均歸三女麗玉所有凡祖遺及自置動產及不動產爲余所有者均歸其承繼他人不能分估

三、余夫婦之喪葬費約定洋七百元由余之財產內撥出交長女守玉主辦此之父母靈櫬尙未安葬俟三女麗玉成家之後再行辦理葬事

四、三女麗玉未成家之前由長女爲保護人以上遺囑條款係余臨床口述囑筆代書立此以爲日後之證此遺囑書立後交存證明律師處保管俟余去世後交由長女守玉查照遺囑傑執行恐後無據特立遺囑存證

中華民國十七年陰歷五月初六日

立遺囑人朱寅階 心

承受遺囑人朱麗玉押

執行遺囑人朱守玉押

證人鄭炳南押 朱琴孫押 一汪士良押 朱枝蕃押 鄭爍華押

惠旅醫院醫師施汝雄押

證明律師譚毅公印

依口代書李蓮臣押

巢堃律師代表成康莊清理第三次通告

本律師准成康莊委託清理曾經兩次登報通告各債權債務人於十四天內前來登記及淸償在案依限報告者果屬多數而觀望因循者亦屬不少茲爲便利債權債務人接洽起見現移設淸理處於該莊原址特再通告各關係人注意凡該莊諸債務人務望卽日將欠款淸償繳款時補以淸理處回單爲憑否則不發生效力並不得私自抵劃以利進行而資結束此佈

陳霆銳律師受任錫爾康公司常年法律顧問通告

本律師玆受任錫爾康公司常年法律顧問如有人侵害該公司營業名譽信用以及其他法益者本律師有依法保障之責再頃聞有人暗中損害該公司出品錫爾康髮霜營業本律師刻正查究一經證實自當依法懲辦特此先行警告 事務所博物院路廿號 電話中央二一七四

律師陳鴻來代表志和愼裕號緊要啓事

茲據敝當事人志和愼裕兩號來稱本號等前曾向童志記花號定購貨色當卽交以衡餘莊三九號五月初四日期票銀八百兩四一號五月初八日期票銀二千兩四二號五月初十日期票銀一千三百五十兩四五號五月十五日期票銀八百兩又永餘莊三二號五月初十日期票銀一千二百七十八兩又致和莊一七號票銀五百兩現因所定之貨揹不交出該項支票六紙當不能照數支付是以除向各錢莊聲明該票作廢外委託代表登報聲明凡各行號如有收用以上各票者請向童志記直接交涉而敝當事人志和愼裕兩號概不負責特此通告（昨廿八號新申二報誤刊「志和」爲「三和」一合併聲明更正）事務所上海江西路六二號電話一八八五〇號

上海公共租界臨時法院公告

案據趙傳鼎律師代表王元齡狀稱民父梅亭公學字少琛於壬戌年間棄養生前未立遺囑身後所遺動產及不動產依法由民人一人承受現爲完成手續起見特請求鈞院給諭准將民父遺產全部歸民人承受管業其田地房屋契據及證券之爲民父戶名無論以王梅亭或少琛名義者均請准予更換民人戶名等語據此合行公告如有人反對者應於二十日內具狀本院聲明理由否則本院卽准該聲請人之請求給諭承受王梅亭（字少琛）所遺全部遺產並准其將田地房屋之契據及證券等更換戶名特此公告

王延康遺失市黨部證章緊要聲明

延康於（六月二十五日）遺失中國國民黨上海特別市黨部第九十六號證章一枚除呈請市指委會補給外合亟登報聲明作廢

各地反日團體民衆團體均鑒

茲據本會第十三次執行委員會議決聯合各地反日團體在滬組織全國反日大會定七月二十日以前召集各地反日團體代表二人前來參加共策進行並希將各代表姓名先行電知以便接洽爲盼 上海各界反抗日軍暴行委員會 會址總商會

上海各界反抗日軍暴行委員會緊要通告

爲緊急通告事日軍暴行舉國同憤羣起抵制日貨實行經濟絕交尤見人心一致本會爲上海反抗日軍暴行之統一機關所有日貨在五月十五日以前定購者按章繳納救國基金發貼通行證後得以通行其在五月十六日以後定購者除照本會加倍罰納救國基金外仍不予通行并貼有本會發給之通行證之日貨一概不得通行再本會檢查日貨者除佩掛檢察委員會發給之符號外并帶有憑證如無上述符號及憑證而施行檢查者均係假借名義破壞經濟絕交整個計劃之賣國行爲儘可扭送官廳懲辦特此通告諸希公鑒 上海各界反抗日軍暴行委員會

上海縣黨務指導委員羅勇廉謝伯年同志再鑒

同人已於廿七日談話一次茲再規定於廿九日午前九時在西門蓬萊路上海縣黨部開談話會請煩準時出席爲要 張國幹 徐振聲 姚奎 沈維棟 鍾行素 啓

國民政府財政部蘇浙區麥粉特稅總局開徵佈告

本局現奉財政部令遵照國民政府批准麥粉特稅條例設立蘇浙區麥粉特稅部辦理徵收機製麥粉特稅事項定於**七月一日**實行開徵茲將徵稅事項布告如左卽希各廠商一體遵照

一、凡國內所產機製及國外運入之麥粉含有營業性質者均照本條例之規定徵收麥粉特稅

二、本國機製麥粉及舶來機製麥粉依稅率百分之五納特稅大洋一角

三、供機製麥粉所用之國產小麥比照各該廠出粉數量將內地所徵之厘金統捐貨物稅常關稅鐵路貨捐落地稅以及其他含有通過性質之各稅一律免徵另給免稅單爲憑 **需用小麥免稅單者速向總局請領**

四、徵收方法爲左列二種甲、本國機製麥粉於裝包出廠時收稅發給稅單乙、舶來機製麥粉於行機起卸時驗明收稅發給稅單

五、本國機製麥粉於裝運國外時按照數量退還特稅半數另換稅單憑單驗放並將海關向徵之護照等費概予免除

六、凡已納特納之麥粉如運往國內各處分銷時一經查驗稅單放行不再徵收任何稅款

七、凡麥粉特稅之征收及檢查事項由各局及查緝所於轄境內處理之

八、凡省市各地方政府及公安機關對於征收麥粉特稅由財政部咨照協助

九、麥粉特稅有漏匿情弊或違反本條例之規定者均應酌量情節輕重處以相當之罰金其罰則另定之

十、**總局設在本埠西摩路一九八號上海收稅處設在三馬路漢口路三號三樓十九號**

十一、各分局及稽征處就產粉各埠同時設立

十二、**啓徵日期十七年七月一日**

總店 四馬路

分店 鐵大橋

五洲大藥房 夏季大廉價 三星期

夏歷五月初八起念九止

上海特別市市政府秘書處通告第九號

本日發現有黃業增者私造市長私函及名章往財政局冒支大洋一萬元之多幸經覺察當卽將黃業增一名移送地方法院依法懲辦查本府定章除預算支用經常費外若特別動用市款概須經市政會議議決並具正式公文方能由財政局撥發從未有用市長個人名義向財政局支款之事又市長私函往來接洽等事概由市長親自簽名蓋章方能有效誠恐外間仍有僞造圖章之人藉以行騙務希各界注意合幷聲明 中華民國十七年六月二十八日

上海特別市工務局招工投標翻修高昌廟兵工廠內馬路通告

茲有翻修高昌廟兵工廠內馬路工程一項如願投標者務於六月廿九日起親至南市外毛家衖本局領取圖樣章程每份納費二元照章塡具標書密封投遞准於七月三日下午三時在本局當衆開標特此通告

私立上海民國女子工藝學校遷移通告

本校刻因擴充範圍原有校址不敷應用定於七月一日遷入威海衛路八十二號新屋特此通告

南洋醫科大學招生廣告

程度　一年級新生舊制中學畢業或高中二年級修了或相當程度者　考期　七月十三十四日上午十時起　報名　考期前每日上午九時至下午四時隨繳報名費二元保證金五元（取者在應繳費內扣未取者退還）四寸半身照片一紙及修業畢業證書等　報名地址　公共租界麥根路新橋側本校愛文義路平橋路本校附屬惠旅病院　詳章函索附郵票四分空函不覆

校長吳宗慶啓

私立上海華華中學招生

編制　高中初中各三級　預科二級小學四級　轉學　有轉學證或成績單者得免考　報名　即日起隨繳報名費一元　考期　陽歷七月七八二天　開學　九月一日　詳章　附郵一分　暑期補習科　高中初三級國英算三科開學七月七日　章程函索即寄　校址　義路巡捕房東（九月一日在愚園路兆豐花園東首自建四層樓新校舍開學交通便利無軌電車公共汽車直達校門）愛文

校長王步賢謹啓

大華產科醫學校招生

（程度）新生初中畢業插班生曾在其他女醫校肄業持有轉學證書或成績報告單者（報名）即日起隨帶報名費洋三元不取發還（考期）第一次陽歷七月二號三號每日上午九時起第二次九月三號四號（試驗）國文外國文（英文或德文）體格檢查（章程）函索附郵三分即寄（校址）上海卡德路六十三號

校長王清穆

私立東吳大學文理學院（蘇州）法律學院（上海）及第二中學（上海）第一中學（蘇州）第三中學（湖州）招生

文理學院「考期」陽歷七月五號六號連考兩天「資格」高中畢業男女並收「考試科目」（一）國文國史（二）英文（三）算學（四）物理（物理一項不考亦可）「報名手續」即日起向本學院主試委員會索取報考單照填「轉學生」高中畢業在國內著名大學修業滿三十學分以上而欲轉入本學院者可向本學院主試委員會索取報名單照填「院址」蘇州天賜莊詳章函索即寄　法律學院另登廣告　第一中學「考期」陽歷七月十六號「學額」高初各級插班生初中一年級新生投考須知及詳章函索即寄　第二中學「考期」陽歷六月三十號「手續」請函索本校報考須知「校址」上海崑山路二十號　第三中學在湖州海島有志投考可即函索簡章

上海私立清心兩級中學暨附屬小學校招生

（報名）報名時繳報名費洋一元不取概不發還投考中學部學生須隨帶四寸照片一張（年級）前後期小學各級初中各班及高中一年級普通科商科（考科）國文算術社會科體格檢驗口試投考初中者須考英文（考期）第一次招考定於陽歷七月三日星期二第二次招考定於陽歷九月一日星期六均於上午九時起（轉學）凡同等程度各校學生擬轉學本校者如有轉學證書及學業成績單來校呈驗得予免考（校址）大南門外陸家浜

新華藝術大學招男女生及暑期生　秋季

（學系）國畫系音樂系西畫系藝教系（學額）各系新生三十名及各系各級插班生（報名）自登報日起至八月三十日止（考期）第一次七月十日至十五日第二次八月廿至卅日隨到隨考（暑校）報名期七月十五日截止七月十六日開學（章程）簡章附郵一分詳章附郵四分（校址）上海法租界金神父路南口

上海私立東吳第二中學校招生

本校於暑假後招考秋季學期初高中各級新生　考期　陽歷六月三十日星期六　考試科目（初中）國文英文算學（高中）兼考科學　報名　即日起繳報考費洋一元幷半身四寸照片一張　章程　報考須知函索即寄詳章須附郵票八分　校址　上海虹口崑山路二十號

校長孫聞遠啓

國立中央大學醫學院招生

本院現招本科一年級新生二名並須繳中學畢業文憑　資格　新制高中畢業並至少有大學理科二年程度者男女兼收學證書及大學轉　報名　即日起至七月九日止每日上午到吳淞本學院報名費二元　考試　日期　七月十六至十八　地點　吳淞本學院　科目　國文英文德文物理化學生物學心理學體格檢查　須繳最近半身四寸像片二張　報名　實習簿　函索簡章須附郵票一分

上海徐家匯復旦大學中學部七月六七兩號招考

（一）三三制各班新生（二）高中文理商（二）初中（三）初中預備　投考須知函索即寄詳章附郵五分

國立暨南大學招生

「大學部」大學部初試科目各系相同有三民主義國文英文數學常識測驗（包括黨義史地理化博物）各系復試科目除口試及檢查體格外另定如下中國語文學系（文字學史大綱作文）外國文學系（只有口試及檢查體格）教育學系（教育通論心理學大意）政治經濟學系（中國史地外國史地法律學系（歐美史經濟學）社會學系（中國史地外國史地）數理學系（高等代數解析幾何三角物理化學）生物學系（動物植物生理）中國畫系（中國畫水彩畫）商學院各科（經濟學）歷史社會學系（中國史地外國史地）農科考試科目爲三民主義國文英文數學理化博物本國史地口試及檢查體格「中學部」高中普通科商科農科考高中各科一年級須初級中學畢業或舊制中學修業二年以上者「投考資格」凡投考大學一年級須高級中學畢業或大學預科畢業及有相當學歷者凡投考大學者如不取錄試驗費概不發還「報名日期」七月一號起至七月十二號止在本校教務處報名「手續」填寫本校所備之報名單隨繳最近半身四寸相片二張試驗費二元及證書與成績單「如大學部復試于七月二十及廿一兩日舉行「考試日期」七月一號起至七月十二號止「考試地址」上海西鄉真茹本校（由北站乘火車三等每次大洋一角約十五分鐘可到）「繳費」學期學費大學部每學期三十六元高級中學每學期十八元膳費每學期三十元宿費每學年十元其他雜費每學期共繳費十元五角「保證金二十元制服費六元」有餘發還不足補繳）學費大學部每系科錄取名額祇十餘人如自問學力不及不必報考（注意）此次招生概從嚴格除留華僑學生名額外每系科錄取名額祇十餘人

校長鄭洪年

國立中央大學商學院招生

學額　本科一年級六十名二三年級共四十名　資格　投考一年級須大學預科畢業或高級中學畢業投考二年級須在大學本科習滿三十二學分投考三年級須習滿六十四學分　考試科目　一年級試三民主義國文英文數學經濟學概論簿記中國歷史地理外國地理及近世史，二年級加試經濟學（免考經濟概論）商業數學（免考數學）社會學或政治學第二外國文（第一年）三年級加試貨幣銀行論會計學商法第二外國文（第二年）　報名　即日起至七月七日止隨繳文憑或大學轉學證書最近四寸半身相片一張報名費二元取錄與否概不退還　考期　七月九日起連考三日　院址　上海霞飛路八三四號　科學（一）銀行科（二）會計科（三）工商管理科（四）國際貿易科　納費　每學期學費念元體育費一元講義費四元有餘照退膳費自理　選習銀行實習書費二元醫藥費一元選習打字者納打字費二元書表格費二元

南洋中學招考本預科一二年級及各級插班

考期七月八日上午　地點龍華路外日暉橋西首本館　章程及投考須知附郵票一分函索即寄

中國國民黨中央黨務學校招考學生

索取簡章須附郵票一分　校址南京紅紙廊

中央大學區檢定小學教員委員會通告

本大學區本年度檢定小學教員試驗分四次舉行限於本年十二月以前各區一律辦理完竣茲將第一次檢定區域試驗日期及地點列舉如下

檢定區域	試驗日期	報名日期	試驗地點	報名地點
第三區武進無錫	八月十二日	七月五日至八月五日止	無錫	全上
第十區吳縣常熟	八月十七日	七月十日至八月十日止	吳縣	全上
第八區太倉嘉定	八月念三日	七月十六日至八月十六日止	崑山	全上
第六區上海川沙	八月念九日	七月二十四日至八月二十四日止	上海	全上
第七區松江金山青浦	九月五日	八月一日至九月一日止	松江	本縣教育局

凡在第七區松江金山青浦第六區上海川沙第十區吳縣常熟第八區太倉嘉定寶山崑山南匯奉賢第三區武進無錫江陰各縣之教員得援照該區條例第十八條之規定以檢定小學教員暫行條例（此項條例已經大學區頒布）第九條之規定者均得受檢定試驗至本屆以前經檢定合格之教員期間已滿五年者應一律重經檢定及格方許充任教員特此公告

國立浙江大學文理學院招生

本大學文理學院兹招考本科一年級及附設之醫藥預科一年級學生男女兼收　投考資格　高中或二年期之大學預科畢業　入學試驗科目（一）檢查體格（二）三民主義（三）國文（四）英文（五）數學（平面幾何代數三角及解析幾何）（六）物理（七）化學（八）文科生可就（九）歷史（本國史世界史）（十）地理（中國地理世界地理）理科生可就（六）（七）（八）（九）兩門中選考一門（十）醫藥預科生物理論理以上四門中選一門　試驗日期　七月三十日至三十一日入學試驗科目與理科同　報名日期　七月十六日至二十八日　報名時隨繳畢業證書及最近四寸半身相片一紙報名費二元　口試日期再定　試驗地點　杭州蒲場巷本院　另有簡章函索附郵票一分即寄

蘇州中山體育專門學校招生

（學額）本科第七屆第八屆插班生各十名第九屆新生三十名專修科第一屆新生四十名　軍事教練班第六屆新生四十名（考期）第一次八月一號第二次八月十五號均上午九時起（開學）九月一號（校址）舊長洲縣署內

校長顧拯來　教務主任朱了洲仝啓

蘇州伯樂初級中學添招二年級插班生及一年級新生

（考期）第一次八月一號第二次八月十五號均上午九時起（開學）九月一號　校址舊長洲縣署內

校長朱重明啓

中法國立工業專門學校招生

本校附屬高級中學定於七月二日三日招考一年級生三日招考二年級插班生四日招考三年級插班生五日招考四年級插班生每日上午八點半起應考科目可向本校詢問通年學費三十五元半年十五元報名自登報日起至招考日止隨繳報名費二元四寸半身照片二張

中法國立工業專門學校　中法校長啓

上海法政大學添設中學部啓事

本大學根據第十五次校務委員會議決自十七年度秋季起添設中學部並聘請本校校董陳德徵先生爲主任負責辦理此啓

上海法政大學附設中學招男女生

（級別）初中及高中各級（資格）高中一年級須初中畢業或具有同等學力者初中一年級須高小畢業或具有同等學力其餘各級須具有相當程度及轉學證書者（分科）高中分文科理科商科三科（報名手續）報名費一元四寸半身照片三張畢業證書或成績單（考試科目）三民主義國文外國語數學史地（測驗）自然科學（測驗）（保送）凡由各省縣黨部及教育局保送者得免入學考試（簡章）附郵一分　法租界金神父路底打浦橋上海法政大學中學部招生委員會（考試）七月二十日至二十三日

主任陳德徵

國立浙江大學勞農學院招男女生

（學額）大學部本科一年級高中農科一年級各五十名（考試地點）杭州馬坡巷法政學校上海江灣勞動大學（考期）陽歷七月七日起至十四日止（報名日期）七月十六日起至十八日止（附告）招生簡章可附郵票一分向滬杭綫筧橋本院函索

淞滬警備司令部淞滬偵探學校招考簡章

（宗旨）本校應時勢之需要造就偵探專門人才以備各偵緝機關任用（學額）百二十名（資格）（一）年齡二十歲至三十歲（二）初級中學畢業或有同等學力（三）品行端正身體健全機警靈敏有殷實保證者不分性別均得與試（待遇）（一）學生膳宿制服等費概由本校供給（二）畢業後咨送各偵緝機關儘先錄用學識優異者破格擢用之（報名）自登報日起至六月二十八日截止（考期）六月二十九三十兩日（考試地點及日期）（甲）筆試一三民主義二歷史三地理四數學五英文六（乙）口試（檢查體格）七月一日至二日（投考手續）（一）呈驗證書（二）繳四寸相片二張（考試科目）本期暫定一年畢業　上海徐家匯謹記路本校

國立勞動大學招生

一・名額　勞工學院本科土木工程系五十名中等科五十名　二・報名　七月二十一日至三十日　三・考試　初試八月一日二日　復試八月十日　……本大學招考簡章附郵票二分函江灣車站本大學校長辦公處收發室即寄

中央陸軍軍官學校教授部編纂「列强青年之軍事預備教育」出版通告

北伐將終奇創突至舉國痛憤求濺大辱斯固國民之知恥求自由平等一線之生機然而未得其道也我國數千年來一原民族性酷愛和平一因帝王愚民揭竿於是重文棄武而沿成萎弱之風不振之態最近數十年外則受政治之侵略割地喪師內則受政治壓迫搜髓括骨壤地日小民不聊生國民革命軍應運而生力謀民族之解放如今軍閥剷除將終政治侵略更起於是教育界至有組織學生軍之舉似得其道而猶未也「要知我民族之弊在積弱絕驅則在練强練之之道不在營房而在學校不重軍隊而重學生蓋軍隊之爲數少而學生之爲數多今日之學生又即他日之軍隊預備軍官教育界之軍事訓練其要一」「且也歐戰之後咸認知兵數之多爲前古所未有戰爭之舉不僅在戰場全國民之精神智力無不在動員之中故各國對於青年訓練咸循軍事即將來國際戰爭非一國軍隊戰爭實全國民之集結戰爭教育界之軍事訓練其要二」「歐戰前三十年德國國民之軍事訓練業已開始當局對之初不注意開戰後咸知兵員不易補充及培養生力軍之必要於是前之不注意者直接指導之軍事豫備教育特權授與之未幾成效大著美之於歐戰也動員至三百萬復員僅十數萬而已其下級軍官多取之於中學生上級官多取之於大學生蓋其在學中已給與以充分之軍事訓練而略加以陶冶也我國本黨治不侵略之精神全民族求自立之需要抵抗侵略須用兵員之多平時額設之少可知教育界之軍事訓練其要三」故教育界對於青年加以軍事訓練一則强健青年身心涵養紀律美性集團動作合衆施行一則爲軍事之預備一洗民族委靡之風文弱之習含辛茹苦嘗膽臥薪求各科學之底蘊習各物質之技能並各物質之發達方爲雪恥救國求得中國之自由平等之大道也」一際茲時會舉國上下咸知青年軍事教育爲當務之急緣出版是書爲學校師生人手一編之參考能舉國奮起軍事訓練得有相當成效則發行之微意庶可滿足於萬一同胞其勉旃中央陸軍軍官學校教授部啓

全書三百餘頁用精良紙精印實售大洋六角外埠寄費一角

發行所　國民革命軍軍事雜誌社

總分銷　上海河南路棋球場　會文堂新記書局

尚有緊要廣告轉入第二張　閱者注意

中央決議禁止招兵：蔣發起國軍後裔校
馮將赴新鄉候蔣李：白崇禧將赴晉觀光
省市治權劃分確定：經濟會議呈請裁兵

中央常務會議

通過政治設計委員會條例…禁止招募新兵…修正民衆團體整委會條例及服務規則…通過民衆團體會員總登記規則…撥華僑捐款三十萬辦理傷兵事宜…修正區執委會條例

念八日上午十時、中央第一百五十次常務會議、出席常委于右任、丁惟汾、譚延闓、列席者李烈鈞、朱霽青、經亨頤、陳果夫、丁超五、蔡元培、陳肇英、主席譚延闓、決議案如左、

一、組織部函請委陳銘樞、蔣光鼐、戴戟、陶因、鍾喜賡、李吳楨李鞠生、張襄、張勵九人爲第十一軍特別黨部籌備委員、請公決案、決議照准、

一、組織部提出政治設計委員會組織條例、請公決案、決議修正通過、

一、組織部函告陳官明請辭駐非總支部黨務指導委員職、擬照准、遺缺以沈祖征補充、請公決案決議照准、

一、決議禁止招募新兵、缺額不補、

一、民衆訓練委員會函、甲、各級民衆團體整理委員會組織條例第六第八第十二等條未盡完善、擬請修正、乙、各級民衆團體整理委員會服務規則第二條與第一次徵嫌重複、擬請刪去、並擬增加一條、決議照修正通過、

一、民衆訓練委員會函送民衆團體會員總登記規則草案及民衆團體會員登記表登記冊式樣、請公決案、決議修正通過、

一、國府祕書處函送華僑聯合會呈請優卹華僑陳新政、並准在福建築公園豎立銅像、請核辦案、決議交國府表彰、

一、北平特別市黨部宥電、爲北伐完成、與民更始、請本革命救民初衷、明令蠲除以前奉魯軍閥所施苛捐濫稅、以紓民困案、決議交國府、

一、陳委員果夫函、爲准蔣委員中正函、請提議于華僑捐款中提出若干、辦理傷兵事宜、經第一次會議討論、約需款三十萬元、特檢同兩原函及辦理傷兵事宜第一次會議錄、再請核議案、決議由華僑捐款中撥付三十萬元、

一、組織部函、擬將區執行委員會組織條例第三條內『如執行委員祗有三人時以常務委員爲主任』一項列爲第四條、並將原有第四第五等條依次遞改、以明條理、請公決案、決議照准、（本報二十八日南京電）

國府明令 廢止直隸北京舊名

二十八日國府令、(一)直隸省改名河北省、(二)舊京兆區各縣併入河北省、(三)北京改名北平、(四)天津北平爲特別市、（本報二十八日南京電）

國府二十八日令河北省各機關及各省政府各特別市政府云、爲令遵事、查北京業經本政府明令改爲北平在案、現在所有與北京相關聯之各舊有名稱、用京字者一律改爲平字等語、（本報二十八日南京電）

蔣總司令發起 籌設國軍後裔學校

教養革命傷亡軍人子女　校址決設總理陵園界內

蔣總司令以自北伐以來、革命軍人傷亡甚衆、所遺子女、散居各地、失於教養、爲追念先烈功勛起見、擬在中山陵園界內設立國民革命軍後裔學校一所、專收革命傷亡軍人子女、授以公民必須之教育及相當之職業技能、使將來在社會各有獨立生活之智能、俾稍慰傷亡軍人之忠魂、並聞已請何應欽葉楚傖及總理陵園技師傅煥光主持籌備、開辦經費定七萬餘元、經常費每年四千餘元、由軍委會撥給、校內分幼稚、小學、職工三部、學額暫定三百人、學生衣食書籍用品、均由校供給、教員以考選爲標準、校舍已聘定工程師繪圖計劃、即日雇工建築、定秋季開學、（本報二十八日南京電）

蔣總司令致函總理葬事籌備處、略謂國民革命軍後裔學校校址、擇定陵園四方城前鍾湯路北一帶空地、如屬於陵園者、請先劃出、如屬於民家者、請即備價收買、以便建設、（本報二十八日南京電）

蔣總司令之行程

偕李北上新保均有勾留　北平各界籌備歡迎甚忙

四集團軍接漢口電、李宗仁准偕蔣總司令北上、過新鄉保定、均略有勾留、保定行轅設舊督署、大約下星期可到北平、（本報二十八日北平電）

四集團政軍訓部與市黨部聯合籌備歡迎蔣總司令、二十八日晨市黨部召集各校黨團代表會議辦法、決組宣講隊、發表裁兵主張並歡迎宣言、商界銀行界亦預備旗幟等、（本報二十八日北平電）

電通社二十八日南京電　蔣介石此次北上之使命、係決定以下四問題、(一)對東三省最後之方策、(二)全國統一問題、(三)關於對外的各案件之對策、(四)交換第五次全體會議開會前之豫備的意見、

電通社二十七日北平電　蔣馮閻之三巨頭會議、將在保定開會、

馮將赴新鄉候蔣

咳喇未愈…熱度略退

馮玉祥行轅定西山、已着手準備、新鄉來人言、馮現在百泉、患咳甚熱略退、但仍百零二度、日內赴新鄉、候蔣同來、（本報二十八日北平電）

北平工運萌芽怒茁

電車工要求改良待遇

工會組織日盛、城內已組成電車電燈等五工會、電車工人要求改良待遇、（本報二十八日北平電）

方振武昨晚抵北平

即赴北海謁閻

方振武二十八日晚抵北平、住舊平政院、當晚赴北海謁閻、（本報二十八日北平電）

天津軍隊給養缺乏

商震迭電閻請接濟

商震連電閻、津軍隊多、給養缺乏、乞速接濟、（本報二十八日北平電）

李宗仁文電之應聲

李品仙通電服從主張

李品仙二十七日通電、服從李宗仁文電七項主張、希望一致促其實現、（本報念八日北平電）

北平來電　各報館均鑒、頃呈李總司令一電文曰、文(十二)電敬悉、揭示七端、闡發遺、老成深算、欽崇無量、現在北伐雖告完成、革命尚未成功、自惟有修明政治、勵行建設、乃能促三民主義於實現、慰民衆喁喁之願望、而軍事結束、訓政開始、經緯萬端、尤非釐定步驟、循序漸進、不足以推行盡利、如縮減軍額、施行兵工政策、統一黨員意志與行動、訓練民衆、召集國民會議、犖犖諸大端、洵皆爲目前當務之急、要當通盤計劃、實事求是、深冀中央悉加採納、次第實施、則革命整個利益與全民幸福、方不致落於空談、品仙不敏、謹當服膺斯義、期盡涓埃補益之助、謹此電陳、伏祈鑒察等語、諸公謀國心長、諒有同情、尚望一致主張、促其實現、無任企禱、李品仙叩、感(二十七)、

直魯殘部大半投誠

分駐河北東北邊界　灤以內不致有戰事　日本對奉心勞日拙　扶助小張勢難持久

字林報念七日北平電　在天津山海關間沿平奉（舊京奉）鐵路一帶之直魯軍殘部、現已大半由第三集團軍吸收、據中國軍官稱、張宗昌褚玉璞等部下十二萬八孫傳芳部三萬八(鄭俊彥李寶章所統)現皆轉爲國民軍、分別向指定之河北(舊直隸)東部北部邊界進駐、此所述之數或過於其實、但此等軍隊投誠後同時恢復不少車輛及輜重、苟非奉軍撤退遲延、關內即不至再有戰事、此間國民黨人似以爲張學良現爲日本傀儡、倘賴日人援助、故一時東三省恐不即能國民黨化、但有人以爲東三省奉系中保守派依然佔大勢力、日本卽助小張、亦不能久云、

楊宇霆野心猶未死

整理奉軍殘部　預備自立一幟

東方社二十七日奉天電　楊宇霆夙主精兵主義、正謀將在山海關方面之第三四方面軍團整理及改編、于國翰于珍二人接楊電招、本日上午由奉出發赴前線、對於此事、據熟悉消息者言、據測此乃因楊擬乘此機會、更迭該軍主要將領、招致于珍于國翰等自派將領、以圖掌握實權、遂有此舉云云、

敦促海外同志返國

粵市指委會議決

廣州市黨務指委會二十八日電巴黎李石曾胡漢民孫科伍朝樞、謂敝會十四次會議議決請諸公同主大計、請速返國、（本報二十八日香港電）

蘇省政府七十七次會議

二十八日蘇省政府七十七次會議、到葉楚傖等、主席鈕永建、討論(一)茅陳兩委員報告審查建設事業獎勵條例結果、決議修正通過、(二)廣州李濟深戴傳賢兩委員電、爲中國新興工業、以棉業爲最大、年來受日本棉工業之壓迫、摧殘已甚、萬不可再重其負擔、請取消棉類特捐稅、以蘇民困、而維國本案、交財廳查復、(三)鈕永建提議、關於禁烟查驗委員人選及辦法並開辦日期、請核議案、決議推何玉書起草辦法再核、(四)鈕永建提議、教育經費雖屬獨立、而教育行政仍屬省府範圍、一年來本省各級學校之狀況如何、成績如何、經費如何、似應按期報告、俾省府得以洞悉全省教育狀況、藉收貫通之效案、決議通過、函中大照辦理、(五)國府函爲中大呈請籌東大欠款五萬、請查明照發案、決議交財廳、(六)鈕永建提議、國術研究分館開辦費擬請令行財廳支一千元、實報實銷、決議通過、（本報二十八日南京電）

浙省政府一三二次會議

戊辰社二十八日杭州電　省政府二十日上午八時開第一百三十二次會議、到委員蔣伯誠雙清陳屺懷程振鈞蔣夢麟馬寅初陳其采七人、莊崧甫因公赴京假、朱家驊續假、民政廳派秘書楊子毅代表列席、報告及討論事項如下、一、印花稅局長鄭志道呈報、奉部令遴於六月二十一日接任視事、附送履歷、請備案、二、溫州甘團長有電報告、日艦江風號水兵約百名、敬日徒手登陸遊覽、經派軍警引導、屬境安謐、三、秘書處及民財兩廳提出修正杭州市自來水公債派募辦法案議決通過、四、浙江省戶籍條例施行細則審查報告、議決、照法規審查委員會修正案通過、五、建設廳提出浙江昆蟲局預算案、議決、照核減案通過、六、財政廳提出設立浙江財務人員養成所案、議決、通過、七、海門海禁總局前被兵匪搶劫公款暨槍彈烟土等物一案、擬請將存摺未追回款項、先予核銷、俾便交代案、議決、通過、八、武康縣莫干山管理局添設工務員、請追加預算案、議決、通過、

各方雜電

錢新之二十七日抵津、日內來平、（本報二十八日北平電）

察區政務處通令各縣、實行剪髮放足、革除惡習、（本報二十六日太原電）

孔祥熙今早一時抵太原、趙留守司令張憲兵司令均到站迎迓、孔下榻山西大飯店、十一鐘進城、略事寒暄、即乘汽車馳赴太谷、（本報二十六日太原電）

中央社二十八日南京電　新任江西交涉員錢天任二十八日午後由蔡元培介紹往國府謁李烈鈞、請示一切、

電通社念七日奉天電　日本軍包圍鷄冠山馬賊之巢窟、施以攻擊、

今晨要電

蘇省府與滬市府劃分治權、由內部派員與省市代表在滬擬定辦法經薛篤弼召省府委員葉楚傖茅祖權張壽鏞市府代表周雍能大學院朱經農等在內部復核、決定年租及經費兩項、因原定辦法、近似維持縣有外銷、議決取消外、餘均照滬原擬、一致可決、並確定七月一日爲實行移交期、由內部呈國府備案、一面函省市政府、分別通知、其議決辦法、一、忙漕等省稅、於七月一日將征收權交特別市、滬公安餉項、仍由蘇財廳負責、二、公安局問題、三、劃界問題、四、縣債務問題、有指定者照稅款劃分、未指定者照忙漕劃分比例負担、五、教育事業、六、建設事業、七、公款公產問題、八、地方行政經費、九、卷宗問題、十、領款辦法均確定、上寶十七市鄉內、於七月一日移交事、實有困難、展緩至多不得過二星期、（本報二十八日南京電）

武漢政分會李主席電國府軍會財部云、據本會財政委員會案呈、查上年西征軍到達兩湖後、海軍軍費以中央每月直撥之五十萬元不能按月支付、經前湘鄂臨時政務委員會令由前武漢臨時財政監理委員會按月撥濟二十萬元、復以海軍造艦需款、按月分交十萬元、兩共每月須担負三十萬元、現在湘鄂駐軍加入北伐、每月應需軍費六百五十萬元、而兩省中央稅收每月僅有四百萬元、除由中央暨兩粵按月撥濟各五十萬元外、尚不敷一百五十萬元、籌撥維艱、無力担負、所有湘鄂協濟海軍費可否請中央直接發給之處、懇請核奪施行等情、當經提交常會、僉以海軍費本屬要需、惟現值大軍北進、餉糈倍增、兼籌並顧、既屬力有未逮、自六月份起、每月經費二十萬元、應請中央直接發給、其造艦費一項仍由湘鄂兩省照撥、以勻負担、而策兩全、特電奉布、希維亮察、（本報二十八日南京電）

太原電、白崇禧擬日內偕南桂聯來晉、參觀晉政、（本報二十八日南京電）

大聯珠

老吸客賞識老牌煙

出世廿年名滿天下香煙中必魯靈光也

老吸客類能道之

中國南洋兄弟煙草公司出品

NO.8.105.

猛虎商標

虎標萬金油加價通告

啓者本堂在滬設立分行之初原欲普濟國人推廣銷路特將萬金油大小兩種價格略行減低（比南洋售價更廉）不料因此之故閩粵安南呂宋等處販藥商均紛紛向滬行大宗採購致各處代理人受絕大影響茲為顧全代理人利益起見不得不將大小兩種萬金油價格稍為提高以示劃一所定之價謹列于後想此油藥力靈驗治病必愈諸君為保全身體康健計必不以此見嫌也

大萬金油　每砑大洋六角二分

小萬金油　每砑大洋二角二分

虎標永安堂上海分行敬啓　北四川路八十九號　電話北二七三六號

所定價格　定陽歷七月一日實行

國民政府財政部佈告　第七十三號

為佈告事現北伐業已告成由軍政而入訓政時期一切建設亟須進行如收束軍隊興辦實業均為善後切要之圖奉國民政府第七十次會議議決發行煤油特稅短期公債四千萬元制定條例明令公佈在案此項公債募款係充善後要需現改定名稱為國民政府財政部善後短期債以符名實經由部呈報　國民政府備案此項公債發行後即以本部煤油特稅收入全部作為還本付息基金分五年償清俾海內外愛國人士均盡量認購以期早日募足藉濟善後建設之需並規定發行期為三個月凡於開始募集之第一個月內交款者准按九二實收第二個月內交款者九三實收第三個月交款者九四實收並均得預扣第一期半年到息以示優待其有認購鉅額債票者呈奉　國民政府核准給以獎章獎額表彰榮譽倘希羣起應募踴躍認購以資要需國家實利賴之茲將條例簡章通告知照此佈

計開

國民政府財政部善後短期公債條例

第一條　國民政府為完成統一全國需用起見特由財政部發行公債定名為國民政府財政部善後短期公債

第二條　此項公債定額為四千萬元

第三條　此項公債利息定為週年八厘

第四條　此項公債額面定為萬元千元百元十元四種

第五條　此項公債定於每年六月底及十二月底為給付利息之期

第六條　此項公債指定以財政部煤油特稅收入全部為還本付息基金由財政部命令各省煤油特稅局局長每月將所有稅收全數撥交基金保管委員會專款存儲以備按期照付其保管辦法另訂之

第七條　此項公債定於自發行之日起每六個月抽籤還本一次平均抽還十分之一至民國二十二年六月底止全數償清　前項抽籤於每年六月一日及十二月一日由財政部在國民政府所在地執行之

第八條　此項公債發行期定為三個月為優待人民認購起見凡於開始募集之第一個月內交款者准按九二實收第二個月內交款者九三實收第三個月交款者九四實收並均得預扣第一期半年利息

第九條　此項公債每屆抽籤之期由財政部會同審計院派員辦理

第十條　此項公債還本付息由財政部指定各地中國交通江蘇三銀行及國外匯兌之殷實銀行或委託華僑合法團體代為經付

第十一條　此項公債票概不記名

第十二條　此項公債得為銀行之保證準備金

第十三條　此項公債得隨意買賣抵押其他公務上須交納保證金時得作為担保品

第十四條　經理此項公債之官吏或其他商民對於此項公債如有偽造及損毀信用之行為由司法機關依法懲治

第十五條　此項公債之發行規則由財政部另以部令定之

第十六條　本條例自公佈之日施行

國民政府財政部善後短期公債發行簡章

國民政府財政部令第七十四號

茲制定國民政府財政部善後短期公債發行簡章公布之此令

附簡章

國民政府財政部善後短期公債發行簡章

第一條　此項公債由國民政府財政部發行

第二條　此項公債定額為四千萬元分萬元千元百元十元四種

第三條　此項公債利息定為週年八厘每年六月底及十二月底給付一次

第四條　此項公債發行期定為三個月即自民國十七年七月起至九月止為優待人民認購起見凡於開始募集之第一個月內交款者准按九二實收第二個月內交款者九三實收第三個月內交款者九四實收

第五條　此項公債除在國內募集外並向海外華僑勸募

第六條　此項公債於民國十七年十二月一日抽還第一期本金總額十份之一嗣後每年六月一日及十二月一日為執行抽籤之期至民國二十二年六月底止全數償清

第七條　此項公債第一期利息由十七年七月起至十二月底止半年利息准照數預扣清訖以示優異

第八條　此項公債還本付息基金以財政部煤油特稅收入全部為担保由財政部命令各省煤油特稅局自十七年七月起將所有稅收悉數撥交基金保管委員會專款存儲以備按期照付

第九條　此項公債基金保管辦法由財政部另行規定所有收入基金由保管機關保管先期將應還本息數目撥交中國交通江蘇三銀行及國外滙兌之殷實銀行或華僑合法團體代為照付

第十條　此項公債交付本息之期應由持票人將中籤債票或到期息票持向各地中國交通江蘇三銀行及海外匯兌之殷實銀行或華僑合法團體領取本金或利息

第十一條　每屆還本付息應由中國交通江蘇三銀行及國外匯兌之殷實銀行或華僑合法團體於本期巳付訖之債票及息票上各加針孔證明作廢彙送基金保管機關核明轉送財政部核銷

第十二條　此項公債給付本息均以通用國幣計算

第十三條　中國交通江蘇三銀行及國外匯兌之殷實銀行或華僑合法團體付出本息數目應詳細列表報由財政部查核其表式另訂之

第十四條　每期公債中籤號碼由財政部通行各省并登報通告俾衆週知

第十五條　此項公債由財政部先發預約券編列號數並蓋騎縫印信分發各經募機關先行填給各購戶收執並於預約券內註明認購票額種類張數並所交銀款數目俟債票印就再行通告在原經募機關憑預約券換領債票

第十六條　中國交通江蘇三銀行及國外匯兌之殷實銀行或華僑合法團體承辦此項公債還本付息中宜按照每期實付本息數目每千元給予經手費用一元二角五分

第十七條　此項公債奉　國民政府核定發行限期募集茲為獎勵熱心認募起見規定特別獎勵如次

（一）凡獨力認募滿拾萬元以上者由財政部呈請　國民政府特予獎勵

（二）凡獨力認募滿伍萬元以上者由財政部給予一等金質獎章

（三）凡獨力認募滿肆萬元以上者由財政部給予二等金質獎章

（四）凡獨力認募滿叁萬元以上者由財政部給予三等金質獎章

（五）凡獨力認募滿貳萬元以上者由財政部給予一等銀質獎章

（六）凡獨力認募滿壹萬元以上者由財政部給予二等銀質獎章

（七）凡獨力認募滿伍千元以上者由財政部給予三等銀質獎章

第十八條　關於第十七條所規定之特別獎勵以獨力應募者為限其派銷及經手勸募各機關及各團體能勸銷足額由財政部於結束後分別核給獎勵

第十九條　各機關勸募不足額時由財政部呈請　國民政府分別予以處分

第二十條　凡受委託勸募之機關銀行團體商店對於此項公債如有遺失損壞應責令照數賠償

第二十一條　各經募機關承募此項公債均須當日交付經理銀行如本地無經理銀行應按五日繳解本部一次不得延擱否則延期利息應由承募人負担

第二十二條　經募此項公債於發行期內將債款繳部者不論個人與機關均給予手數料百分之二以示鼓勵解款如有貼現及匯水等項均不得另行開支其在國外募集者由部隨時規定之

第三十三條　此項公債中籤債票及到期息票自開始給付之日起如逾期三年仍未領款者該債票及息票即作無效

第三十四條　本簡章如有未經規定事項均依照此項公債條例辦理

第三十五條　本簡章如有未盡事宜由財政部隨時修改之

第三十六條　本簡章自公布之日施行

國民政府頒行

中華民國刑法詳解

預約祗有二天

准定六月廿號出版

全書分訂精裝一巨冊定價三元現收一元五角　平裝二大冊定價二元現收一元　外埠加寄費一角五分

上海派克路益壽里　大通書局發行

商務印書館影印

續古逸叢書

發售預約　陽曆八月底截止　十二月出版

□續印十二種□

本館前印續古逸叢書二十二種早荷藝林見許近年悉心搜訪續得古書一十二種繼續前書景印流通依照原書上石板式尺寸不爽累黍駭目悅心無異眞讀誠天壤間僅見異書也特售預約公諸同好　博雅君子當必以先覩為快也

自第二十三種至第三十四種

▲宋本公是先生七經小傳
▲宋本禮部韻略附韻略條式
▲金本孔氏祖庭廣記
▲宋本漢雋
▲宋本張子語錄
▲宋本龜山語錄
▲宋本酒經
▲宋本清波雜志
▲宋本續幽怪錄
▲宋本通玄眞經
▲宋本洞靈眞經
▲宋本陶淵明詩

預約辦法

冊數　二十四冊合裝六函

預約價　夾貢紙印七十五元　料半紙印五十元

郵費　夾貢紙各行省四元　料半紙各行省三元

樣本　索閱請附郵票一角

□重印二十二種□

第一種至第二十二種茲重印料半紙本（不印夾貢紙）同時發售預約

▲宋大字本孟子
▲宋本南華眞經
▲北宋本爾雅疏
▲北宋本說文解字附標目
▲宋本龍龕手鑑
▲宋本諸葛武侯傳
▲北宋本文中子中說
▲宋紹興本漢官儀
▲宋本嘯堂集古錄
▲北宋本新雕注疏珞琭子三命消息賦附校正李燕陰陽三命
▲宋本曹子建集
▲宋本老子道德經古本集注
▲宋蜀本張文昌集
▲宋蜀本皇甫持正集
▲宋蜀本李長吉文集
▲宋蜀本許用晦文集遺詩拾遺附
▲宋蜀本鄭守愚集
▲宋蜀本孫可之文集
▲宋蜀本司空表聖文集
▲宋本頤堂先生文集
▲宋本寶氏聯珠集
▲宋本山谷琴趣外篇

預約辦法

冊數　四十六冊　合裝十函

預約價　九十五元

郵費　各行省五元

社論

裁兵決非空言

慎予

實行裁兵從事建設一案，已經昨日經濟會議通過，且以急電呈請中央採納，急迫之情，可以想見。原來戰事結束以後，[illegible]兵之議，爲全國上下一致之主張，蔣介石同志且首先呈辭軍職以爲之倡，武裝同志之繼起者亦大有人，中央亦已籌議具體辦法，各軍事領袖之遲遲未能即去，正以實行裁兵，亦需有人提挈規劃，以期周密，此正軍事領袖未了之責任耳。

或曰裁兵之聲雖盛極一時，將徒託空言已耳，未必遂有實效；余以爲不然，蓋今日裁兵既已成通國上下一致之主張，則無論軍人主張裁固裁，即有一部份軍人不能自悟，亦終必被裁而後止。何以言之，誠以時代之進化與眞正之民意爲不可抵抗者也。在昔辛亥之役，革滿清之命，以推翻專制爲標幟，及滿清倒，無復敢有提倡帝制之人，袁世凱悍然爲之，終以身殉；此無他，以推翻帝制，爲當時一致之輿論，眞正之民意故也。此次我黨出師北伐，以打倒軍閥爲標幟，頑強如吳佩孚孫傳芳張宗昌等，無不應聲而倒，張作霖冥頑不悟，卒以身殉焉。夫所謂軍閥者，即擁兵自爲之謂也，軍閥之強者如吳孫張輩既相繼以仆，處于今日，誰復敢有繼吳孫張而軍閥自爲之人，則裁兵之議，當亦不敢有公然反對之人，此誠如虞洽卿君昨日在經濟會議席上所謂「反對裁兵即反革命」矣。即不幸而有蹈之者，亦必如袁世凱夢想帝制之爲自斃無疑。

裁兵而無善後之辦法，必致釀成禍亂；自另一方面言之，亦豈吾人對於衝鋒臨陣上馬殺賊之武裝同志所忍爲。昨日偶閱「革命軍戰史」影片，描寫德安龍潭諸役，皆紀實也，觀竟以後，不覺生「祇有上前線殺賊者」一如配言眞正革命之感想。顧兵士生活，實最艱苦，無事之日，假令其長此度艱苦之生活，實非所以獎勵有功之道；故必令其從事一種生利之事業，足以自給，享受若干人生之樂趣。故裁兵之義，非若「鳥盡弓藏」之謂，實有積極的崇德報功之意也。

由前者言，則吾人敢斷言處于今日，不復敢有昌言反對裁兵之人，軍事委員會亦已定日內召集軍事會議，從事討論，故人民但事敦促，無需鰓鰓過慮；由後者言，則裁兵不徒裁兵而止，尤在裁兵之善後，此則不能不望實業界經濟界諸君之共同負責者也。

白崇禧演講 國民革命軍之使命

在北平民大附中之演說

北平訊、昨日（二十一）上午十時、民大附中、特請白崇禧蒞校講演首向國旗、黨旗、總理遺像、行三鞠躬禮、恭讀總理遺囑、靜默三分鐘、次由主席致介紹詞、繼則白氏講演「國民革命軍」、茲將其講詞大意錄左、

未講國民革命軍之先、須先了解何謂革命軍、欲知革命軍、亦必了解何謂革命、所謂革命者、乃受有壓迫所起之一種反抗作用也、中國數千年來、革命不止一次、上自湯武革命下至洪楊革命、固有革命之精神、但仍不脫帝制思想、完全以暴易暴、自總理以三民主義、而革滿清之命、國民革命軍之名稱、因緣而起、歐美曾有多次革命、不外政治革命、與經濟革命之兩種、從未有如總理革命之偉大也、此次中國革命、爲全民革命、有軍隊、有力量、非僅憑文字之宣傳、總理由民國十三年、即屢次革命、實行北伐、然其所依靠者爲陳炯明等軍閥、故未成功、後知有誤、始創辦黃埔軍官學校、開始造就革命專門人才、現時國民革命軍、共有七軍、唯第一集團軍、有黃埔人才、其餘尙付闕如、國民革命軍之編制、係採三三制、除有軍事教育、復有政治訓練、另附交通等項教育、所以於政治訓練者、爲使所有軍士、了解三民主義、明瞭自己責任、辨識何爲敵人、變詞即爲精神教育、軍隊黨化、爲政治訓練最要之一點、此與各國「祇國除外」所不同者、猶有黨代表制度、其所任義務、爲一、監督軍隊、二、訓練軍隊、目下各軍皆已設有政治訓練部矣、國民革命軍、起自兩廣、所負任務、對內在剷除軍閥、消滅共產、對外在打倒壓迫革命之反動力、深望將來大家團結、一致對外、達到掃除惡勢力、取消不平等條約、方爲心滿意足耳、國民革命軍、出自兩廣、數僅四萬五千人、轉戰湘鄂贛浙、直搗燕京、傾覆吳佩孚孫傳芳、張宗昌、褚玉璞等百萬雄兵、無異摧枯拉朽、國民革命軍能得以少制多、於最短時期、完成最大功效、心戰之力、較兵戰之力、爲尤大也、是之所謂心戰、乃爲主義宣傳、施以政治訓練、其犧牲精神、比任何革命爲大、反觀張作霖等、亦有宣傳、對於三民主義、雖未加以反對、但其宣傳、純爲保其殘餘之政治生命、國民革命軍則迥乎不然、有主義、有訓練、眞愛民、眞不擾民、故人民樂爲之助、試翻閱中國數千年歷史、此次南北軍隊、聯合革命、誠屬破天荒之創舉也、國民革命軍所謂之主義、絕無權利思想、非各軍閥爲爭城奪地、樹植私勢而戰、更無分毫如楊子之自我主義、存乎其間、軍閥最大劣跡、即爲勝不相助、敗不相救、完全爲私、自利而奮鬥、而國民革命軍所至之地、只知作戰、無論政權財權、悉聽中央處理、能得致勝、不能不歸功於主義、張作霖等槍械銳利、猶有某國之後援、物質雖云勝矣、但精神不能團結、致招失敗、所謂兵戰有餘、而心戰不足也依軍事學論、亦謂心戰爲上、兵戰爲下、我國民革命軍、爲黨國而戰、爲民衆而戰、北伐今既泰半成功、應遵總理所言、一、軍民合作、二、軍隊屬於人民、第一步現已達到、繼續努力者、厥爲第二步、國民革命軍、不僅破壞、猶須建設、僅有破壞、而無建設者：不能謂爲國民革命軍、國民革命軍、所宜建設者、即總理所謂化兵爲工、將分產軍隊、使之生產、將分利軍隊、使之生利、努力從事心理社會、等等建設、談及裁兵、我可代表我軍全體官佐兵士、首先贊成首先實行、決無擁兵自衞之思想、談及中國裁兵問題、兵不難裁而將難裁、宋太祖盃酒釋兵權、尙費相當週旋、將來中央實行裁兵、我連杯酒不喝、甘願將兵權讓出、將來政治是否改善、實業是否發展？教育是否振興？…肯視裁兵以爲判斷、死了無數同志、流了許多鮮血、最大代價、即爲裁兵、兵是否能裁、全依將領是否能裁、全依將領是否有根本覺悟也、現時中央軍費、每月須三千萬元、中國完成統一、一切財政收入、尙不足支付兵餉、設不裁兵、人民仍無生機、而此次革命、亦等諸空犧牲矣、欲中國強、捨安內對外之道莫由、欲安內對外、除非裁兵、他無良策、北伐勝利、不僅有槍階級之功、人民贊助、知識階級、協力宣傳、亦與有力焉、知識階級、即諸位一般青年、完成革命、喚醒民衆、青年學生、皆負有重任、勿僅依賴少數軍人領袖、諸位必謂畢生空手赤拳、何所有爲、殊不知欲雪恥、知識階級知恥、然後始能告諸民衆、專靠軍隊、其乎能可？土耳其革命之成功、爲凱莫爾革命黨所鑄成、凱莫爾革命黨、即青年黨、即學生也、希望諸位勿輕視自己所負之責任、讀書不忘愛國、愛國不忘讀書、是爾語爲贈諸郁大者、今以之轉贈諸位青年、

張宗昌怙惡不悛

函求外人阻止國軍東進 欲以危言恫嚇引起干涉

天津特訊日來國軍對於分道追擊奉魯各軍、已在出動之中、乃張宗昌竟於日前託其使用之日本人某氏、齎書送致駐津各國領事館及各國駐屯軍司令部、懇求外人阻止、茲覓得原函錄下、

敬啓者、頃據確報、白崇禧主張對灤州永平盧台熟河等處、迅速攻擊、南京贊成、晉閻阻止無效、刻正在準備中等語、查敝聯軍此次以津埠爲中外商民生命財產所寄託、關係至爲重大、爲尊重和平、避免戰爭、維護中外商民計、遂不惜犧牲一切、躬率所部、至天津以東地區、經將各種情形、分別報聞、深荷諒解、乃黨軍得寸進尺、仍欲跟東追逼、是直欲破壞和平、殘民以逞、相應將以上情形、函請貴司令官貴總領事查照、並請對於黨軍東進計畫、嚴詞詰責、阻止實現、以維和平、如黨軍違背警告、狡然思逞、宗昌自當躬率所部、向天津方面併力迎擊、爾時戰端之開、幸乞勿歸罪於敝聯軍也、至爲幸甚、仍盼將警告制止情形、隨時示知、是所盼禱、勿此奉達、歆頌勛綏、張宗昌、印六月十九、

江蘇銀行廣告

本行開設已十有七載專辦銀行一切業務並自設堆棧堆存押品貨物及寄棧各貨尤將本行營業科目摘要列左如蒙惠顧無不竭誠招待也

各種存款　活期　定期　往來存款利息優厚儲蓄存款便利各種手續

抵押放款　定期　活期　貼現　押匯利息無不克己

匯兌　通匯地點除後列各分總行外又於北京天津濟南漢口杭州松江常州各埠委託代理處

總行　在上海江西路A字五十一號電話中央二四五二二五五五八營業室中央二四五二電報掛號三九二二

各分行　蘇州○閶門內德馨里○無錫竹場巷○鎮江風神廟巷○南通新馬路○南京奇望街

各匯兌處　南京下關惠民橋堍

收省稅處　徐州東門大街○清江浦東門大街

堆棧　上海新垃圾橋北堍西首滿州路一號二三號○無錫朱芳涇浜同仁棧南京奇望街

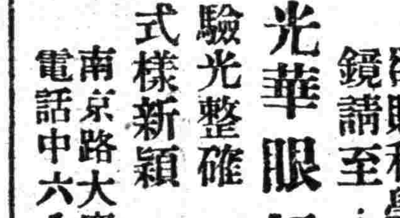

欲購科學合光之眼鏡請至……

光華眼鏡公司

驗光整確　品質精良

式樣新穎　價格從廉

南京路大慶里口

電話中六八九六

香港皮鞋公司

中國首創

鋼條彈簧皮鞋

堅固耐久

價格相宜

北四川路武昌路口

本報今日乙種副刊爲教育週刊、明日爲衛生週刊、

本社啓

大學院頒定

畢業證書

第二種中小學校用

每本三十張定價一元

大學院頒定畢業證書係長方式，外間所印均照舊橫方式．本局爲學校應用便利，特照大學院頒定格式印刷，上有總理遺像及黨國旗，四周用藍色花邊，中印黑字，配色極合美的觀念．售價尤低廉．

中華書局發行

（戊76）

白露叢書

兩種力

毛翰哥著　定價六角

本書爲作者數年來創作的選集，分三輯：第一輯詩歌，第二輯散文，第三輯小說。作者是一個青年流浪人，在懷苦的環境中掙扎的無產者；本書就是作者在流浪時掙扎中所做的幻夢，有悽傷的愛戀，有辛酸的窘困，用纖秀的文筆，狂熱的情緒而抒寫下來的。愛好文藝的朋友，請讀這一本使你下淚使你奮然躍起的創作集！由陶元慶先生畫封面，裝訂亦精美可愛。

白露社叢書

淒咽……定價五角

無譜之曲……定價三角半

泰東圖書局出版

上海特別市黨務指導委員會指字第四號通告

爲通告事查中華留日反日大同盟係共產份子所組織日前該大同盟推派歸國代表團來滬到處活動圖逞搗亂社會治安之陰謀本會廉得其奸除已呈請中央禁止其活動外幷分函淞滬警備司令部上海特別市公安局分別嚴密查禁緝拿首要及分函本市各機關各團體嚴爲防範外務希各界加以注意毋被其欺矇爲要特此通告

中國國民黨上海特別市黨務指導委員會訓練部通告

本市各區黨務指導委員會均鑒

爲通告事案奉中央訓練部通令第六號節開因應目前各地黨務之亟需擬定省或等于省黨務訓練所組織通則計二十三條業經中央第一百冊八次常會通過其內部組織及學生訓練期間均較省黨校略有減省俾利進行如該黨部認爲有遵照設文之必要得呈請　中央執行委員會核准施行合行檢發省黨務訓練所組織通則及其組織系統表各三份仰即知照此令等因奉此本部籌思再三深覺本市黨務有與他處情形稍有不同施行黨務教育須從訓練各區幹部人才始爰經擬酌地方情形擬具上海特別市黨務人才訓練班計劃書呈請　中央核示祇遵在案嗣奉　指令第一號開呈件均悉查該部所請准予開辦黨務人才訓練班既係專爲訓練區黨部及區分部現任工作人員應即照准附件存查此令等因茲定於七月一日開學除分別令行外合亟通告週知仰各該區黨務指導委員會全體指導委員並轉飭所屬各區分部各推一人遵章按時到班聽講爲要特此通告

附中國國民黨上海特別市黨務人才訓練班簡章

一、目的　培植本特別市下級黨部幹部人才造成不腐化不惡化而能明瞭並實行主義之忠實努力同志

二、學員　本特別市各區黨務指導委員全體參加各區分部每期推選一人

三、課程　（一）三民主義總論民族民權民生（二）建國方略（三）建國大綱（四）五權憲法（五）本黨重要宣言及黨綱與政策（六）黨史（七）黨的組織（八）宣傳方略（九）黨員訓練（十）帝國主義侵略史（十一）民衆訓練商人農工婦女（十二）特約演講

四、訓練時間　爲求事實上便利起見訓練時間定每日二小時自下午七時至九時

五、期間　以一個月爲一期第一期定七月一日開學

六、地址　本市黨部三樓

部長陳希豪

掃除殘敵後之津沽

商震到津辦善後
塘沽有敗類滋擾

天津二十二日通訊云、第三集團前敵總指揮商震、原定前日來津、專車早經備就、嗣以臨時有要事待辦、屢欲登車均未能行、直至昨晨五時、始得離京來津、上午十時到總站、商之左路總指揮部行營人員及徐源泉等均同來、本埠警備司令傅作義及其他軍界對站歡迎者甚衆、商下車後、即赴河北蔡家花園暫在該處辦公、記者於下午二時往訪、由交際處長沈愚九君導引晤見、接談後、商氏首先表示此次接收天津、軍隊來遲、事前布置未週、致有便衣隊之事、對天津民衆、深覺抱歉、余（商自稱）本想早來、嗣以京事未竣、中間又因赴寶檢閱孫部鄭俊彥軍、以致一再就擱、現鄭軍已安置妥當、閻總司令因略有不適、屬余先來料理、故即與徐源泉軍長同來、此行目的、首在注意天津治安及保護外僑、送難民回鄉等事、欲達到此目的、自非先收束津郊雜色軍隊不可、頃晤傅總司令、知已辦理中、余意遣送必須至二百里以外、蓋不如此則人心終不得定、四郊民房、亦不能騰出、難民亦終無家可歸也、給養目前已無問題、余之任務即辦到收束津郊軍隊完竣爲止、彼時當即迎閻總司令前來、預料爲期亦不致太遠、輿論界對地方各事、如有所主張、余極端歡迎、力之所及、必當儘量做去云云、商氏談話時精神極佳、且待客亦甚有禮貌、聞將來閻來津、行轅亦決設蔡園云、

津郊撤兵事、日來正在積極進行、徐源泉今日拍發通電、將所部各軍、移出津市、以便休息整頓、定於二十四日開出孫魁元之第二軍、二十五日開出張冠五之第三軍、二十六日開出徐部直轄之第一軍云云、聞徐此次完全出於自動、意欲於張褚軍隊中、表示其戛戛獨異之特點、聞徐曾語人、既經易幟、便當始終維持原意、不願有負初衷、祇要指定地點、雖至窮荒開墾、亦所欣願云云、又聞各軍擬暫向密雲順義等開拔、該處本已指定爲別軍駐地、故徐部開去後、仍當待命向別處開去云、商震約今日午特在蔡家花園、召集傅作義徐源泉張敬堯等、討論收束天津四郊軍隊辦法、聞對於老弱及徒手之兵士、決令解散、有槍者暫留防地、發給養開拔、預計五七日內、即可全部開完、關於地方治安之整理及難民遣送回籍等、須俟彼時方能着手、商今日下午出外拜客、並至警備部及扶輪學校徐源泉之司令部內、視察一過、對駐津各國領事、聞擬俟蘇體仁日內就交涉員後、先與約定日期、商氏再親往拜訪、

塘沽爲京津門戶自去歲海河淤塞、津埠不通、此地遂爲南北往來必經之區、乃津埠克復旬日、而塘沽迄無人過問、且每日有張宗昌所部入籍兵駕駛鐵甲車、往來於新河塘沽及漢沽之間、入籍兵嗜食牛肉、一到新河、必責令新河商會供給牛隻、新河人民咸不堪其苦、塘沽因駐有外兵、彼等尚無軌外行動、惟車站存煤均被載去、所藏小火車頭、亦爲拖走、塘沽舊有之戒嚴司令部兵士及憲兵等、現均逃去、另有稽查隊數人、當革命軍初到天津時、亦曾避匿、今又出而活動、四民驚駭、罔知所以、此外各行政機關人員、如豐財場、坨務局、海防署等、初亦避去、現以天津方面、對之無甚舉動、又復袍笏登場、彼等明知將來地位不穩、故乘此時機、大肆剝削人民之資格一日、即盡一日之力以爲之、昨聞某公司在塘沽坨築鹽、竟有不送賄不能將鹽運出之實情、此外各種機關已逃者如礦政監督之煤捐局、今又有死灰復燃之勢、而船捐、碼頭捐、及一切苛徵雜稅、均尚繼續行之、

國際電訊

緊勅案已通過樞府
行見日本人步步荊棘

改正治安維持法緊急勅令案・在樞府
明日公佈　即日施行

二十八日東京電

本會議歷經激論後・終以二十四票對五票可決・將於明日公布即日施行・（電通）

又電　今日樞密院討論治安維持法歷時甚久、卒以十三票對五票通過之、按此律乃近今搜捕共產黨時經內閣修正、預料明日將有急詔核准之、此後凡人民組織或指導祕密會社之志在變更日本根本憲法者、均將受極刑、社員至輕之懲罰爲苦役兩年、凡人民組織或加入祕密會社之志在破壞私人財產權者、其至輕之懲罰爲監禁十年、（路透）

聯盟日代表
將致力反華宣傳
——藤村之談話——

二十八日東京電　被選爲九月間之國際聯盟日本代表之一藤村男爵昨日作如左談話、『被任命爲日本代表者向僅屬於駐外大使或公使、由民間選派者、惟目賀田男爵會膺選一次、此在國民意思之自由發展上、當無充分效果、余能適任與否、雖不能知、然余當注意上述之點、務極其力以爲之・尤以於日本之對華政策決意舉全力以求各國之了解也』云云、

埃及新內閣成立
閣員多屬華夫黨

二十八日開羅電　馬摩巳組成內閣、仍以阿特美爲司法大臣、阿里爲陸海軍大臣、法米爲公共工務大臣、諸人均屬華夫黨、新入閣者爲財政大臣馬赫按馬摩爲自由黨副理事長、會肄業英國牛津大學、前爲華夫黨之有力贊助者、一九一九年爲英政府羈禁於馬爾太、一九二二年因反對柴洛爾對英態度、遂加入自由黨、（路透）

二十八日開羅電　埃及王今日下令宣布國會休會一月、（路透）

胡佛將辭總長職
致力選舉運動

二十七日華盛頓電　商部總長胡佛擬於七月十五日以前辭職、俾專力於總統選舉之運動、（路透）

二十七日霍斯頓電　民主黨大會主席羅炳森、今日在集會時、警告民主黨勿將解除酒禁一條、列入民主黨之政綱、羅又痛言油業舞弊案、謂民主黨應以此事爲廉潔政府之問題、（路透）

猶太人建國運動
已得實力援助

據紐約訊、猶太人在遠東阿穆爾地方建設猶太共和國之計劃、早經蘇俄政府承認、近來熱心於此項建國運動之猶太人、正在積極進行此舉、美國猶太人富豪洛宰華德氏首捐五百萬元、又組織共和國建設金募集委員會、擬於美國募集五百萬元、爲猶太人赴俄之川資、該委員會擬不向公衆勸捐、專待猶太人富豪捐助、洛氏而外、留美猶太系富豪多表贊成、巳設蘇俄移住後援會、謀援助移民之教育及新邦工業之發展等項、並以該會名義向蘇俄政府交涉、要求擴充住地、據最近莫斯科之報告、蘇俄政府容納該會之請、由前許之畢昆絳地方延長至喀布羅甫、約計延長一百十俄里之地云、（世界）

美國婦女
參政權有名無實
名義與男子平等
投票權祗佔一成

美國女界自一九二〇年起與男子享有同等參政權、但實際上預聞國事之機會甚少、在一九二四年兩大黨開全國大會推舉候選總統時、女界所佔發言權不過十分之一、民主黨各領袖對於女子參政、較共和黨爲熱心、一九二四年及本年舉行該黨全國大會時、許女界代表參加各州關於大會之事務、每州選出男女大會代表各四名、惟在大會中實際投票之數、女子所佔甚少、一九二四年民主黨大會總投票數逾一千、女子票數僅占一一九半、共和黨大會總票數一千一百另九、女子票數祗一一一、大會中各重要股員會、女子皆未得參加、如一九二四年兩黨最重要之黨綱股員會皆無女股員（各股員會各有股員五十四席）、惟有名無實之各種名譽職則多以女子充任、據最近調查、美國全國男選民共二千七百另六萬一千八百八十八、女選民共二千六百七十五萬九千九百五十二八、相差不過三十萬餘、近來女界領袖竭力運動於選舉上獲得較大參預權、僉以男女選民人數實際上不甚相差、在政治上握權地位亦應相等云、（世界）

□丹麥間諜在德被捕
▲其女友亦被拘獲

二十七日倫敦電　德國與丹麥兩國報紙皆載有丹人倫堡大尉在德境被捕之消息、德當道對於此事、不發一言、惟據柏林消息、倫堡有間諜嫌疑近曾冒充英軍人、與一女子打字員爲友、擬探取德國陸軍消息、現此女子亦被拘獲、（路透）

□瑙人募款覓阿孟曾
▲諾比爾病勢頗劇

二十七日柏林電　王灣訪電稱、聞諾比爾將軍被救出後、神經錯亂、不能詳敘意大利號飛機失事後經過情形、現病勢頗劇、居米拉諾號接應船中、不許人進見、（路透）

二十七日瑙威京城電　報館現代收捐助金、以助私人組織阿孟曾等尋覓團之經費、出資者頗多、尋覓團即日將乘本國捕鯨船出發、（路透）

□雅典風潮可望平息
▲雜訊三則

二十七日雅典電　總工會已接受政府調停烟草業工潮之提議、並指派代表參加研究工人要求之委員會、衆料罷工風潮不久可望平息、（路透）

二十七日華沙電　波蘭總理畢蘇資基已因病辭職、前副總理巴特爾已組織新閣、以畢蘇資基長陸軍、畢須赴國外休養兩月、（路透）

二十七日倫敦電　下院今日通過首相以年給金四千磅贈與前議長韋特萊之提議、工黨克萊恩欲改爲一千磅、但未得多數同意、（路透）

又一偵探資料
▲斯望哈因何致死
▲顧某死得也離奇

二十六日美國加州聖迪哥電　張作霖之美國人顧問斯望哈氏傳說於念四日在日本某處海浴溺死、此間斯氏之母及弟妹均不信斯氏係溺死、彼等信斯氏有仇人從事天暗隨至日本、將其殺死、乃拋其屍體於海濱、但此間並未接到謀殺形迹之報告、按張作霖之祕書顧某於一星期前在北平一德國醫院中死去、若斯望哈家屬所說果確、則顧某之死、亦有研究之價值、據報告、顧某係卒然死去也、斯望哈氏於五年前到中國、從前彼在南美中美各國爲工程師、頗有名、（譯大陸報）

張伯倫在下院批評華事
以不平等條約爲依據
無怪其事事表示不滿

二十七日倫敦電　下院今日詰問時、所問答者、大都爲中國事件、外相張伯倫於答詞中、言及國都移往南京事、謂國民政府外交部長王正廷之某代表、近告駐華藍公使、謂國民黨對於此事、意見尚未一致、七月中旬開全體政治會議時將討論此問題、張伯倫言及駐總領事於南京事、謂渠不欲訓令總領事在軍艦上辦公、中國當道應修復國民軍曾在其中騷擾盤據致不堪居住英總領事、總領事現駐上海、但按時赴南京視事、張伯倫言及國民政府擬更動郵政削減洋會辦職權、裁減職員事、謂今年二月七日南北當道協定關於郵政之辦法時、外交團會提出抗議、因其破壞一九二二年中政府在華盛頓所發關於洋會辦地位之保證也、至於有無裁減外人職員之議、則渠未有所聞、北京外交團現甚密切注視因近來時局發展及因提議裁廢北京郵務督辦與移郵務總署於南京而起之形勢、張伯倫又謂藍公使已警告南京外交部長、指陳南京鹽務署所發關於鹽稅命令之不合規則、現鹽務稽核所會辦與南京當道間之討論、正在進行中、張伯倫又謂渠已見六月十五日南京政府關於國際義務之宣言、渠對於南京政府應付此事之態度、不能滿意、張伯倫又言及上海臨時法院少年新院長之任命、謂上海領事團反對前院長之撤職、以此舉破壞收回會審公堂合同附件中所載之担保也、此事現由上海交涉員與美日荷英四國總領事討論之、渠想英使與英總領事已辦理各種必要之交涉、張伯倫繼陳述滿洲形勢、謂該處發展、刻在甚密切之注視中、云云、陸軍大臣艾文斯稱、除尋常設備外、英軍在華現有步兵等七大隊、渠對於發問者所稱時局近已起色英軍何不速撤一節、認爲過於樂觀云、（路透）

土地收用法
已通過中央政治會議

中央政治會議於前日一百四十六次會議、業將通過、茲採錄全文如下、

第一章　總綱

第一條　國家於左列情形、有收用土地之必要時、依本法行之、

一、興辦公共事業、

二、調劑土地之分配以發展農業或改良農民之生活狀況、

省市縣及其他地方政府興辦前項各款之事業、地方自治團體或人民興辦前項第一款之事業時亦同、

第二條　前條第一款之公共事業、以合于左列各款情形之一者爲限、

一、關于創興或擴充公共建築物之事業、

二、關于開發交通之事業、

三、關于開闢商港及商埠之事業、

四、關於公共衛生設備之事業、

五、關於改良市村之事業、

六、關於教育學術或慈善之事業、

七、關於創興或擴充國營工商業之事業、

八、關於佈置國防及其他軍備之事業、

九、其他以公用爲目的而設施之事業、

第三條　興辦事業人以其事業移轉於他人時、本法規定之權利義務、當然一併移轉、

第四條　本法稱收用者謂收買或租用、

稱興辦事業人者、謂以第一條第一款或第二款之目的需收用土地之主管官署地方自治團體或人民、

稱土地所有人者、謂被收用之土地之所有人、

稱關係人者、謂於被收用之土地有權利之人、

第五條　本法稱地方行政官署者、在縣爲縣政府、在市爲市政府、在特別市爲特別市政府、

市謂依法律直隸省政府之市政區域、

特別市謂依法律直隸中央政府之市行政區域、

第二章　收用之準備

第六條　興辦事業人、得於通知地方行政官署及土地所有人或占有人後入、該土地內測量繪圖及調查、但興辦事業人爲地方自治團體或人民時、應於呈經地方行政官署核准後行之、

第七條　興辦事業人、因測量繪圖調查有必要時、得除去該土地之障物、但興辦事業人、爲地方自治團體或人民時、應於呈經地方行政官署核准後行之、

第八條　收用土地計劃確定後、應興辦事業人擬具計劃書、並附地圖、分別呈經左列機關核准、

一、國民政府直轄中央各機關省政府特別市政府收用土地時、由國民政府內政部核定、

二、縣或市收用土地時由省政府核准、

三、地方自治團體或人民收用土地時、由縣或市轉呈省政府核准、其在特別市者、由特別市政府轉報國民政府內政部核准、

第九條　前條核准機關、爲核准後、應將興辦事業人之名稱事業之種類及興辦事業之地域公告之、

第十條　土地之租用其、期限在十年以內及土地之收買爲擴展公共道路、而無須拆毀人民之房屋者、若係國家省或特別市事業、得省略第八條核准手續、由興辦事業之主管官署自行決定之、

前項土地之收用、應由興辦事業之主管官署於決定後將興辦事業人之名稱事業之種類及興辦事業之地域公告之、並報國民政府內政部備案、

第十一條　興辦事業人、於國民政府內政部省政府或特別市政府核准公告後一年內、不爲第十二條之通知、或呈請時、該項核准失其效力、

第十條與辦事業之主管官署、於決定後二年內、不爲第十二條之通知時亦同、

第三章　收用之程序

第十條　第八條核准機關爲核准後、若係國家或省有事業、應由興辦事業之主管官署、通知地方行政官署、由地方行政官署公告所收用土地之詳明清單、並通知土地所有人及關係人、若係特別市或縣市事業、即由各該地方行政官署自爲公告及通知、若係地方自治團體或人民之事業、應呈請地方行政官署爲之、

興辦事業之主管官署、於爲第十條之決定及公告後、應通知地方行政官署、由地方行政官署公告所收用土地之詳明清單、並通知土地所有人及關係人、其屬於特別市事業者、由特別市政府自爲公告及通知、

第十三條　興辦事業人於地方行政官署爲前條之公告及通知後、得入該土地內測量繪圖及調查、

第十四條　土地所有人或關係人、於地方行政官署巳爲前條之公告或通知後、不得以不當方法希圖妨礙收用、

第十五條　國家或省收用土地時興辦事業之主管官署、於有第十二條之公告及通知後、爲取得關於該土地之權利、應與土地所有人及關係人協議之、

協議無結果或不能爲協機者、應囑託地方行政官署組織收用審查委員會議定之、

特別市縣市收用土地時、準用前二項之規定、但得自行組織收用審查委員會、

第十六條　地方自治團體或人民、爲興辦事業人時、於有第十二條之公告及通知後、爲取得關於該土地之權利、應與土地所有人及關係人協議之、

協議無結果或不能爲協議者、應聲請地方行政官署召集收用審查委員會議定之、

第十七條　依第十五條第十六條、囑託或聲請召集收用審查委員會召集者、應於囑託書或聲請書上記載左列各事項、提出於地方行政官署、

一、土地所有人及關係人之姓名住址或其名稱事務所、

二、所收用土地之坐落四至、

三、所收用土地之面積及其附着物之種類數量、

四、補償金額、

五、收買時期、

六、租用期限、

第十八條　地方行政官署接受前條囑託書或聲請書後、應公告之並通知土地所有人及關係人、

其地方行政官署、自爲興辦事業人時、應自行公告前條所列各事項、並通知土地所有人及關係人、

第十九條　土地所有人或關係人、得自前條公告之第一日起算於二十日內提出意見書於地方行政官署、

第二十條　地方行政官署、於前條期屆滿後、應即召集收用審查委員會、

第二十一條　收用審查委員會應自開會之日起算、於七月內議定之、但地方行官署認爲必要時得延展之、

第二十二條　收用審查委員會議定後、應添具議定書、報告地方行政官署、

地方行政官署於接受前項報告後、應將議定書送達於興辦事業人土地所有人及關係人、

（未完）

蘇省府七十六次會議
通過修正國術研究分館章程

南京快訊、江蘇省政府委員會於六月二十七日舉行第七十六次會議、出席委員陳世璋、鈕永建、張乃燕、何玉書、陳和銑、茅祖權、劉雲昭、何民魂、主席鈕永建、紀錄丘譽、上午八時十分開會、主席恭讀總理遺囑畢開議、經過如下、（甲）報告事項、一、閻總司令敬電復謝本府賀電、二、新疆楊增新通電革命事起、新疆亦欲乘時變應、惟格於特別情形、及種族鄰邦關係、仍維持現象、鞏固國防、現國民革命已告成功、集會議決服從國民政府、奉行三民主義、三、陝西各界慶祝克復北京大會電告熱烈慶祝情形、並提出議案二則、一、改北京城爲中山城、以示革故鼎新及紀念總理在城逝世之意、二、收沒段祺瑞私宅建立三一八死難烈士紀念祠、（乙）討論事項、一、鈕主席提議國術研究分館章程、擬加修正、祈公決案議決修正通過、二、鈕主席兼公安管理處處長提出鄒競呈爲處務巳屆結束、懇予解除現職、並請議給補助費用、俾出國學習考察文一件、請公決案、決議、緩議、三、陳委員世璋等報告十九日審查農具製造所計劃案結果祈公決案、決議、一、計劃照案通過、二、開辦費令財政廳照撥、四、何委員兼農礦廳長玉書提議、設立江蘇省政府農礦廳合作事業指導委員會、擬具章程草案、祈公決案、決議、照辦章程修正通過、五、灌雲陳縣長呈爲奉令查封王佐良財產並縣黨部商擬將逆產作興辦教育之用等情、造送清冊、祈核示案、決議、交民政廳核辦、六、何委員玉書提議擬請通令無錫江陰各縣、對於共匪肇事區域、應隨時下鄉視察、並嚴拿造謠惑衆之徒、以遏亂萌、而安人心案、決議、通過、七、民政廳呈送縣長考試條例縣長考試資格審查會章程、考試委員會章程及考試事務所規則等件、祈核議施行案、決議、推張委員乃燕何委員玉書陳委員和銑審查、由何委員召集、八、沒收充公之逆產如何處理案、決議、令民政廳擬具辦法呈核、十一時十五分散會、

鮑旅人械已送還
人還東嶽廟
械存戰委會

天津二十一日來訊云、鮑毓麟旅被扣兵士及槍械、昨巳由馮總司令派胡副官長押送來京、上午抵城外、胡及鮑旅之某團長先入城、報告商會戰委會各機關、當由戰委會派夏深江及商會冷卓諸代表、及衞戍部代表等、同蒞車站接洽、共送到七百八十八人、巳暫至朝陽門外東嶽廟休息、商會等團體隨備給養送往、槍送戰委會、下午王士珍宅會議、汪大燮熊希齡及商會長等均到、商安全遣送辦法、決與戰委會接洽、以資妥當、據胡副官長語人、所扣鮑部、正擬由保定送往後方、適馮巳接中央電、故遵照送回、又據鮑向外記者表示、當初共有二千一百人、槍一千二百支、現遣回人數爲七百八十、槍數尚未點交、故不明瞭、惟彼個人意見旣承國軍顧全對外對內信義放還、雖一兵一鎗、本人亦覺十分滿意、據聞來京之七百八十八人皆係奉籍云、

杭州短簡

▲省政府委員會今日起、開始審查浙省十七年度預算案、各廳處局暨浙大均派代表出席說明、

▲浙江調查逆產委員會、業巳組織成立、原定昨日開會、因蔣伯誠莊崧甫正副主任因公離杭、主持乏人、故改期再行召集會議、

▲省政府以北伐健兒行將凱旋回浙、昨特預籌化兵爲工計劃、大致擬將長興煤礦恢復開採、創辦公有林及航空事業、以爲凱旋健兒之生產機關、

▲代理第一軍長蔣鼎文、在五夫新築營房三十二間、爲駐紮一部軍隊之用、現巳落成、昨由蔣軍長電請省防軍司令部派員驗收、

▲仙居縣長高漢破獲販土機關拿獲烟犯四名、被省防軍衝進監獄、刦出烟犯高縣長因警力薄弱、電省署辭職、蔣代主席擬派員馳往秉公查辦、

▲筧橋勞動農學院相近營地、經浙大提交省委會核議、撥出數十畝爲擴充該院農場之用、昨巳通過、定七月一日實行擴充、

▲新任北平政治分會委員張溥泉、昨偕夫人由滬乘車來杭、遊覽西湖各勝、並定日內伴送其夫人至莫干山養疴、俟醫務料理清楚、再行離杭北上就職、

▲省政府鑒於兩浙匪氛不靖、除飭省防軍嚴密剿辦外、巳訂定相互調遣軍隊之權限及辦法十一條、昨特通令各縣遵照辦理、

▲兩浙鹽運使周駿彥烟酒事務局長余大鈞、印花稅局長鄭志道、煤油稅局長褚鳳章等定二十九日聯袂赴京出席全國財政會議、

▲省道紹蕭段與商辦之紹曹嵊段、迄未啣接、自紹興西郭門起至五雲門一段、現巳開始測量、預計四個月築成、從茲可以接連通車、

▲霉雨連朝山水陡漲錢江下遊、將成澤國、省政府全體委員、異常憂慮、今特躬往沿江察勘、並面諭錢江工程局長、妥爲防禦、以免意外、（銑二十八日）

財政會議先聲

各集軍派定代表 出席會員近百人
會議祕書處成立 已有議案多件提出

七月一日在丁園開會

南京快訊、國民政府財政部、以北伐業告成功、財政宜謀統一、前此軍閥時代稅制苛煩、國地收支含混、預算之不能確定、金融制度之極爲紊亂、凡此種種、亟應力爭改良、與民更始、特召集全國財政會議、以定施政之方針、現已定七月一日在首都丁園財政部內開會、會期預定十日前於冬魚佳眞寒等通電各政治分會各省政府各集團軍、屆期遴派代表出席、所有各稅收機關長官、均須親自出席與議、茲聞各處復電應命出席者、已五十餘人、連財部各司署處局長、暨列席代表開會時近百人出席、想屆時蹌蹌濟濟、各抒讜論、解決十七年來過去之財政困難問題、制定十七年後新中國之財政計畫、此會將必有以慰吾民之希望也、

行將出席會議之人員

（甲）各集團軍代表●馮玉祥代表熊總參議斌、薛廳長篤烈、閻錫山代表山西財政廳長李鴻文、李宗仁代表第四集團軍總司令部經理處總務科長雷書田、楊樹莊代表海軍總司令部軍需總監周兆瑺、

乙、各省省政府出席代表●江蘇繆斌、浙江陳其采莊崧甫、湖北張知本、江西黃實、湖南粟顯揚、劉嶽峙、貴州譚星閣、河南薛篤烈孫渾謝天祥、陝西過之瀚、山東陳雪南、福建陳培錕、安徽（名未詳）

丙、各特別市政府代表●南京市政府代表沈礪、餘各特別市、派財政局長出席、

丁、財政部直轄各機關長官各省財政廳長●已來甯者、湖北張難先、安徽余誼密、福建陳培錕、江西黃實、河南薛篤烈、山東魏宗晉、湖北李隆建、廣東廣西（名未詳）、兩淮鹽運使馮齊平、福建鹽運使何公敢、湘岸榷運局代表譚炳鑑、鄂岸榷運局葉虎元、各關監督、有甌海關貝志翔、江海關李景曦、新堤關喻毓西、長岳關毛鍾才、各省烟酒事務局長、有安徽潘耀棨居方、湖北華煜、各省印花稅局、有江蘇李調生、湖南林舜藩、山東趙傳祺、河南孫濤代表、各省煤油特稅局有湖北胡緯、江西張遠西、湖南粟培錕、各省禁烟局有江西萬良棟、福建陳楚賓、湖北戴輕塵代表、各省郵包稅局有江蘇王兆甲、此外尚有武昌造幣廠長王育環、長岳口內地稅局局長易堂齡、宜昌內地稅局代表、暨財部各署司處長、及列席人員可近百人、至戊、財政監理委員、聞亦將全體出席與議云、

祕書處積極籌備開會

該會議事務忙碌、曾由財部長宋子文派令該部祕書長鄒琳爲財政會議祕書、組織祕書處、並於各署司處調派人員、兼在會議祕書處辦事、處內計分財務行政、稅務、國用、金融、公債等五股、各股設主任祕書一人、祕書若干人、整理各股議案、其職掌、一、財務行政股掌統一財權劃分國地財務機關及財務官吏獎懲保障等提案事項、二、稅務股掌整理舊稅推行新稅等提案事項、三、國用股掌整理土地安插裁兵劃分國地收支確定完全經費預算決算等提案事項、四、金融股掌幣制銀行交易所公司等提案事項、五、公債股、掌整理舊債發行新債等提案事項、又因辦理處內各項事務、設文書、議事、總務、交際等四科、各科設主任幹事一人、幹事若干人、事務均已分別指定、日來工作非常緊張、其祕書處辦事地點、則爲南京財政部關務署舊址云、

制定提案辦法八條

該會議規程及議事細則、業經制定、已見本報昨日要聞、茲將該會議提案辦法共八條、誌錄如后、一、撰擬議案須舉充分理由及體辦法分別開列藉便討論、二、凡屬一地方之特別事項、不具普通性質者、不宜列爲議案、三、各議案須於開會前三日寄交財政部全國財政會議祕書處、各加以整理及編印、四、各議案提出之次序如左、一、甲財政部部長或次長交議者、二、會員提議者、五、會員提出議案時應依左列規定分組提出、（一）一、財務行政組、（二）二、稅務組、（三）三、國用組、（四）金融組、（五）五、公債組、六、各議案須依後列格式、各自另行繕寫、一、組別、（依照前條標明某組）二、提議人、（出席資格及姓名）、三、議題、四、理由、五、辦法、七、每一議案、須各自成篇幅、不得以兩議案在一張紙上連綴繕寫、八、凡有臨時提出議案者、該議案仍應依照格式繕寫、於開議前或開議中、呈交主席或祕書長、酌量加入議事日程付議、

會議祕書處簡章

第一條、本處秉承財政部長之命、辦理全國財政會議事務、第二條、本處設祕書長一人、主持本部一切事務、由財政部長派充之、第三條、本處整理議案設左列各股、一、財務行政股掌統一財權劃分國地財務機關及財務官吏獎懲保障等提案事項、二、稅務股掌整理舊稅推行新稅等提案事項、三、國用股、掌整理土地安插裁兵畫分國地收確定全國軍費預算決算等提案事項、四、金融股掌幣制銀行交易所公司等提案事項、五、公債股、掌整理舊積發行新等提案事項、第四條、以上各股每股設主任祕書一人祕書若干人、第五條、本處辦理事務設立左列各科、一、文書科、掌撰擬收發譯電繕校事項、二、議事科、掌編印議事日程速記及整理會議紀錄編輯本會日刊事項、三、總務科、掌會計庶務印刷等事項、四、交際科、掌招待會員來賓接洽新聞記者發行本會月刊等事項、第六條、以上各科設主任幹事一人、幹事若干人、事務員若干八、第七條、本處各科因事務上之必要、得分系辦事、其分系名稱、由各科自定之、第八條、本處各股科人員由祕書長就財政部原有職員、呈請派充、但有特別情形時、得由祕書長另選相當人員呈請派充、第九條、本處應用工役由財政部總務科調派兼充、第十條、本處就關務署原址爲辦事處所、第十一條本處於財政會議閉會結束事項完全辦清時卽呈明財政部長撤銷、第十二條、本處辦事細則另定之、第十三條、本簡章自公布日施行、

祕書處之辦事細則

第一條、本細則依據本處簡章第十二條之規定制定之、第二條、本處處理一切事務悉依本細則辦理、第三條、本處職員之任務如左、一、祕書長總理本處一切事務、二、主任祕書祕書分掌整理本會議及各組議案事務、三、主任幹事幹事事務員分掌各科事務、第四條、文書科應備左列各簿冊、一、通告簿、二、送稿簿、三、收發文件簿、四、送文簿、五、編檔簿、第五條、議事科應備左列冬簿冊、一、議事日程簿、二、議事速記簿、（分爲大會審査會二種）三、會議記錄簿、（分爲大會審査會二種）四、發登公報文件事由簿、第六條、總務科應備左列各簿冊、一、預算決算表、二、收支日記賬、三、收發物品簿、四、收發印刷文件簿、（各分公報日刊及其他文件三種）、第七條、交際科應備左列各簿冊、一、會員報到簿、二、會員出席簿、三、會員請假簿、四、來賓姓名錄、五、新聞記者談話錄、六、登報文件簿、七、印行日刊簿、第八條、本會收到文電、應由本處文書科摘由登簿、送請祕書長核閱、其重要着應呈主席核閱、第九條、本會發出文電、由文書科擬稿、送請祕書長核定後、分別繕譯校閱、摘由登簿發送、其重要者應請主席核定、第十條、關於提議案及審査案、應於呈閱後、由議事科整理編號油印、彙送祕書長核閱後、編列議事日程、分送各會員、第十一條、凡議決案及紀事錄、應由議事科依次整理編製報告書、俟閉會後、彙齊移送文書科、分別編檔公布、第十二條、凡開大會或分組開會時各股祕書、應到場紀錄、各科職員、應到場接洽照料一切、第十三條、關於會議一切用款、應由總務科編列預算案、經由祕書長呈請主席核定、會議事竣、並編列決算書、呈報核銷、第十四條、凡已辦竣之案、隨時送交文書科分類編存、第十五條、本細則未盡事宜、隨時由祕書長酌核辦理、或呈主席核示、第十六條、本細則自公布日施行、

祕書處人員之派定

祕書長鄒琳、財務行政股主任祕書張仕鋆、祕書秦景阜李鳳耀、樓復、公債股主任祕書顧鴻、祕書錢鏐袁仲濤許守之、國用股主任祕書楊年、祕書余梅孫習良樞張鳳梧、兼金融股主任祕書商衍鎏、祕書唐稼軒殷安華陳汝霖、稅務股主任祕書黃開甲、祕書黃端履周綱仁陳祖麻、文書科主任幹事張幼頎、幹事權復、許實綬、方家巽宋自任沈頤千曾云程鄭保東金保權樓夷生王光憲任孝武鄭鍾培劉毓棟、議事科主任幹事張鳳梧、幹事朱樂之潘詠雷凌啓珣陳惠蒼袁可瑛汪綬章黃子毅吳仲濤、總務科主任幹事葉大澂、幹事何緩芬郭益陸元鼎王汝亮姚孝傑廣輔德何庚良張亮夫朱祥銓、交際科主任幹事俞汝良、幹事杜經章顧年羅書勛楊之春蔣狄光劉坎郎沈惠行王純廣、

提出之議案

各會員業已制定預備提出之議案、已有多件、如賈士毅之裁兵辦法案、業經本報披露其大半、此外如財部烟酒稅處之提案四件、印花稅處長李調生所提之整頓全國印花稅案、又賈士毅所提之整理全國土地計劃案、與實施所得稅遺產稅計劃案均關重要、茲以限於篇幅、將分批逐日披露其全文於本報、

整頓全國印花稅案
印花稅處長李調生提

財政部印花稅處長李調生、以全國年來印花爲各省自爲風氣、政府又復濫印濫抵、以故收入日絀、國民政府雖經改革、成績固稍有可觀、而最近全國統一、勢非將稅收從新整頓不可、且轉瞬財政會議開幕、即可乘此機會、定一改革制度、已與該處科長俞汝良張懋樞同商定提議案、屆時提出、內容分統一稅則與整理稅則等、茲先覓錄原提案於次、査印花稅以養成人民實貼之習慣、推廣稅源之根本、行之以漸、積之自微、全恃辦法統一、方能提綱挈領、逐步整頓、吾國自民元開辦伊始、稅收尚有可觀、嗣以軍閥分裂、各省自爲風氣、在政府則濫印濫抵、只顧目前之收入、在人民則勉強奉行、不知實貼爲何事、辦法以紛擾而日歧、稅收以混亂而日絀、其流毒相沿至今、尙未盡革、本部上年修訂稅則通令各屬遵行、一面印製稅票頒發應用、所有各省自製印花概行廢止、數月以來、江浙閩皖等省、均已遵令實行、成績漸著、現値北伐告成、訓政行將開始、急宜本已往之經驗、謀將來之改進、嚴定劃一辦法、爲以簡馭繁之計、使西北新定各省、易於遵循、東南商業振興益謀推廣、是否有當、敬候公決、整頓印花稅辦法、一、統一稅則、自本部訂定暫行條例呈請頒行數月以來、遇有商民或征收人員發生疑義隨時批令解釋、每有因一案、而文電往返、或至數十次現在漸已熟習在各省遵照奉行者、固屬多數、而因軍事權宜、自定單行法沿用、至今未改者、仍復不少、稅則紊亂、流弊滋深現在南北統一、應由中央嚴令各省一律遵照奉頒條例辦理、所有以前省定單行稅法、概行廢止、如確有特殊情形、應行變通、或爲條例、未經規定者、亦應專案報部核定、其關緊較重者、並應由部轉呈國民政府核准辦理、不得自由征收、二、整理稅票各省稅票、均應由中央頒發、方能集中稽核、自軍興以來、間有由各省自製印花者、發生濫印、僞造之弊、不一而足、北數省爲軍閥盤踞、濫印濫抵、尤必漫無限制、貽害社會流毒已深、所有以前舊票、應即一律廢止、概由中央頒發、以清根抵、而祛弊積、

裁兵辦法案
賈士毅提出

（續昨日要聞「全國財政會議一提案」條）

三、屯墾、所謂屯墾者、雖略加我國古時之屯田、惟其屯墾區域、不盡在內地、而注重邊境所有應裁之兵除上述、一、二、兩節外、其餘不論多寡、悉使之屯墾、第一步、維持其日前給養、第二步、固定其日後之永久生活、並用以開發遺棄之地利、倘其地瘠薄、難於種植、向富有礦產者、即以屯墾之人工、用之於開礦、總期容納多數遺散之兵丁、不再藏富於地、啓人覬覦爲上策、而其着手次序、則視某省邊境、對外最爲緊要、荒地較多、土質較腴、交通較便、設備較易各端、爲派遣屯墾之先後、其計畫如次、甲、派遣之設備、未經移屯之前、最應注意者、爲調査邊荒指定地段測量氣候、構造處所、購置農具、備辦種籽、留意飲食料柴炭之來源等項、俟預備妥貼、方可實行遣派、又遣派時、應須注意者、爲被遣者之年齡健康、衣服臥具是否敷用、因南北氣候迥異、如蒙古新疆等處、夏時日間雖暖、晚間有衣棉者、不可不預爲之計、於是夏分移屯爲二、移者自出發至到屯時爲止、屯者自到屯後而得安居工作之謂也、乙、屯墾之區域、所有派遣屯墾之兵、勢必各省人皆有、其人雖多來自田間、而其對於農事之經歷、與飲食起居之習慣、各地互有不同、宜按兵之籍貫、擇其近於某地者各給一照、令墾某部某地若干畝、其區劃之分配如左、A、西部屯墾、一、川邊之巴塘江卡等地、二、察木多南境之波密等地、三、雲南之路江金沙江瀾滄江龍川江流域之中甸騰越維西鎭邊各縣等地、四、四川之甯甯遠登科兩府各地、五、察木多北境青海南境、六、西藏未墾各地以上六處、即以鄂湘川滇黔五省裁遣之兵移屯之、一、南部屯墾、一、瓊州島各地、二、閩海外海屬島各地、三、桂省邊境各荒、以上三處、即以粵桂閩三省裁遣之兵移屯之、B、車部屯墾、一、奉吉黑三省未墾荒及吉黑尚未墾闢或採伐森林各地、二、熱河未屯墾地、以上二處、即以直魯東三省或豫晉等省裁遣之兵移屯之、G、北部屯墾、一、察區南區荒地、二、庫倫土拉河流域、三、克魯倫之克魯倫河鄂嫩河內流域、四、烏里雅蘇台北境、五、烏梁海華尼塞河上游、六、科布多沿西北各地、以上六處、即以山陝兩省及熱察綏三區裁遣之兵移屯之、D、西北屯墾、一、新疆南北各路荒地、二、青海北部荒地、三、阿爾泰全境、以上三處、即以甘新兩省裁遣之兵移屯之、丙、居處及土宜、上述屯墾區劃、既歸納各省區遣散之官兵、應各就其居處飲食之習性、務達不相違背、庶可安居樂業、至耕種之農產、亦應先安擇定各就其氣候土性之所宜、使之易於發育、而收穫可以豐盛、並可兼事副業、如畜牧之牛馬羊豚駱駝等類、以及飼養雞鴨蜜蜂、總之使其生產較廣、衣食住均得向上、則對於勞苦之屯墾事務、自可鼓舞其興趣矣、丁、屯墾之管理、辦理屯墾、應設屯墾委員會總其成、其下分設屯墾管理局、大約每人給田百畝、每二千八爲一屯墾區、每屯墾區十、設管理局一、墾熟之後、酌定五年或十年升科、合併若干管理局爲一縣、戊、屯墾之經費、此項經費、暫時指定的款充之、將來所得之利益、實較指定的款應得之利息爲多、所有兵士到屯時之住房即牛馬農具種籽等之費用、即以此定之、己、屯墾之家屬、屯兵初到時、不能攜眷、須俟一年後有積蓄時、申請屯墾局核准、附以本人家屬、然照向局爲呈請屯墾委員會、轉咨各本省令行原籍縣長、知會該家屬、於起身時、由縣給照、塡明人口、俟一省滿三四十家、再由委員會派人至適當地點通知各該家屬、限日齊集、遣送到屯、交本人接收、綜上水利路政屯墾三項、均官佐士兵並用、惟高級、官應徵其同意、或另籌優待辦法、總之兵士既由招募而來、自有退伍之時、故與其謂之裁遣、無甯謂之退伍、退伍而爲之安插、不令失所、本爲政府應負之責、且就財政言、全國收入、總當有三分之二用之於生產事業、建設此新造之邦、如用於不能生產之地、則謂之消費、而軍隊即唯一之消費物、所以裁兵云者、在政治上爲消除糾紛之根源、在財政上爲解脫整理之障礙、在經濟上爲減少消費之支出、居今日而欲救國救民、則裁兵事在必行、兵既裁汰、餉糈銳減、即以聽減之餉移充發達生產之經費、實爲一定不移之辦法、蓋立國於大地之間、斷無生產日絀而能財政裕如也、敬擬具計劃如右、（完）

搬場專家
上海搬場公司
鐵篷汽車十有餘輛 電話開照馬上開到 車租每時大洋四元 搬夫四名不另取費 粧奩行李搬運完好 河南路橋堍電話一八八七七

恒興老牌香雲紗
虹口天潼路廣東街頭場浪
有百洗不變永不脫拷之優點
大批新到
削碼開賣
花樣齊備
永不脫拷 純絲織造 老牌雲紗 每尺九角 九角五分 一元
著名老牌 百洗不變 新花雲紗 每尺一元二角 半至一元 三角半至一元八角 不等
軟熟勻正 滑眞 紡綢拷綢 每尺 六角五分至二十二元 五角至二元

本埠新聞

經濟會議通過裁兵案

通過後已急電中央請求採納

統一財政交通等十案已同時通過

今日續開大會・會畢即行閉幕

全國經濟會議、昨日舉行第三次大會・通過國用股公債股貿易股等所提裁兵案等十件・茲將開會情形、及議決案件、分別錄下、

開會情形

下午三時搖鈴開會、到會員七十四人、各股秘書等均列席與議、宋部長因公缺席、由張次長代理主席、徐可陞司儀、張才速記團速記、開會程序如下、一、全體會員入席、二、向國旗黨旗總理遺像行三鞠躬禮、三、主席恭讀總理遺囑、四、靜默三分鐘、五、報告各處函電、次即討論各股提案、討論時秩序頗佳、會場空氣極爲緊張、議至六時散會

討論議案

昨日下午、各股已將各項議案、整理完畢完全提出討論金融股關於銀行及幣制各議案、因原文不及印刷決交明日大會續議、其國用貿易稅務各股提案依次議決通過、或修正通過者、計有十件之多、其中尤以裁兵維持又整理內外公債及募集新公債等案、最爲重要、茲將討論各案情形、依照議事日程、分誌於下、

▲關於裁兵者　一、提請政府即日裁兵從事建設案、（國用股提出）委員周宗良周典張公權均有意見發表、委員虞洽卿謂裁兵宜實行、勿徒空言、裁兵宜迅速、有反對裁兵者、即爲反革命、委員蘇民生提議修正提案原文、主席付表決、全體通過、委員張公權提議、此案關係重大、既經通過、應請祕書處立即電告中央及各省表示民意、主席付表決、全體通過、其修正原文、由祕書處整理後正式發表、

▲關於統一財政者　一、統一財政先從劃分國家稅地方稅及國家費地方費入手辦法案、（稅務股提出）主席宣讀提案原文、並謂今日先請討論大綱、其詳細方案將來另行開會研究、委員衛挺生主張詳細討論、主席以提案大綱付表決、全體通過、二、裁撤國內通過稅改辦特種消費稅案審查報告、（稅務股提出）無異議、照原案通過・

▲關於統一交通者　實行保護貿易以裕稅源案（貿易股提出）委員潘序倫衛挺生穆藕初均有意見發表、潘衛主張修改提案標題、委員吳蘊齋再修正、最後決定將本案標題改正爲「實行保護貿易以裕民生案」、主席付表決全體通過、次宣讀提案原文、第四第五各項文字略加修正、由祕書處整理後正式發表、

▲關於公債者　一、國民政府在粵漢所發債券及中央中交三行鈔票整理案、（公債股提出）首由公債股主任委員說明提案意見、漢口總商會代表劉乘義委員反對中交兩銀行鈔票整理案、列入同一議題之中、並請修正提案標題、委員虞洽卿附議、委員衛挺生發表不應分別討論理由、委員李馥蓀聲明自請修正提案標題、刪去下半段關於中央及中交三行鈔票部份之字樣、委員潘序倫主張漢口中交兩行鈔票不應由政府整理、其他各委員發表意見者尚多、討論多時最後決定將本案議題修正爲『國民政府在粵漢所發債券整理案』、主席付表決通過・關於中交兩行鈔票另行提案討論二、有確實担保之內外債維持原案案、（公債股提出）照原案通過・三、無確實担保之內外債整理案、（公債股提出）照原案通過・四、關於交通事業內外各債整理案、（公債股提出）照原案通過、五、整理各省公債案、（公債股提出）照原提案修正文字通過・六、籌募新債案、（公債股提出）照原案通過七、組織共同保管公債基金委員會案、（公債股提出）照原案通過・

開會詳記

▲到會委員、七十一人、▲主席、張次長、仍由張才快字速記團黃孝先許師愼許性初運志齊倪同人王養仲速記、▲報告事項、主席起言、今日宋部長因有要事、不克到會、囑壽鏞代理主席、茲先請祕書長報告各處來函來電、▲討論事項、（一）關於裁兵者、提請政府即日裁兵從事建設案、（國用股提出）、主席提出右案後各委相繼發表意見、周委員典發表意見略謂在未討論裁兵問題以前、本席略有貢獻、一裁兵愈早愈好、不宜拖延、二必須籌募一宗建築基金、作爲裁兵費用、二、張委員公權意見、設謂規定軍額、照原案最多五十萬、軍費亦照原案每師最多月二十萬元、至裁兵需費甚鉅、非預爲籌集基金不可、三、周委員宗良意見、略謂兵額及軍費本席贊同原案、至省防軍本席極對主張裁撤、另由各縣及地方政府組織商團、以資保衛、四、蘇委員民生主張關於裁兵問題、應先組織兵工建設委員會擘劃一切、但因分開一定步驟、甲、由政府嚴令軍事機關停止招募、乙、限期裁撤應裁軍額、在三個月內裁去三分之一、六個月內裁去三分之二、九個月裁盡、丙、請財政當局認定每月祇發軍餉一千二百萬元、以促軍事當局早定裁兵決心、五、俞委員寰丞附議蘇委右項主張、六、壽委員景偉主張各委員對於本案如無異議、請主席即付表決、七、主席張在軍額軍費上各加「至多」兩字、八、虞委員洽卿主張每師月餉二十萬、應注明服裝費在內、九、陳伯修、錢委員雋逵代表主張由最高軍事機關令各地軍事長官不得就地籌餉、十、繆委員斌主張裁兵期限、愈短愈好、應以不逾三個月爲度、十一、虞委員洽卿附議繆委主張、且謂如不於三個月內完全裁撤者、應認爲反革命、十二、盛委員俊主張經濟會議、不能命令政府裁兵、應由本會設法籌費、以促裁兵之實現、討論至此、主席歸納衆意、議決本案要點如下、一、軍額、全國至多留五十師、每師一萬人、二、軍費、全年總額、至多一萬九千二百萬元、占全國收入三分之二、甲、五十師經費臨時費連服裝費在內、每月每師定二十萬元、年計一萬二千萬元、乙、軍事機關暨海空兵工廠軍事教育兵工原料製造廠等每月定六百萬元、年計七千二百萬元、三、裁兵機關、甲、中央設全國兵工建設委員會、以軍委會建委會地方職業團體共同組織、乙、各省設兵工建設委員分會、以地方軍事長官建設廳及該地職業團體共同組織、四、裁兵方法、甲、改充武裝警察、乙、化兵爲工、子、屯墾、丑、道路、寅、水利、五、兵工建設費、甲、各省省政府縣政府預算、應於各政費內籌列百分之十、乙、財政部全國預算除國債經費以外、政費內籌列百分之十、丙、各省於建設事業實力未逮、由中央補助之、丁、中央籌備發行一種公債、爲建設基金、六、裁兵實施前先決問題、應使軍士官長知擁兵之非計、甲、首先停止招兵、並不得託詞募補及就地籌餉、乙、軍事長官、先施職業指導、使兵士知兵工化之利益、七、裁兵實施後重要問題應使民衆知裁兵之眞相、甲、每月報告實在所餘之軍額、乙、每月報告化兵爲工之成績、丙、三個月內裁至規定兵額、右各要點通過後、張委員公權臨時動議主張請將本會對本案議決各要點、電致北平蔣馮閻三總司令、以表示本會主張裁兵之決心、全體贊成通過、當由主席宣佈即交祕書處擬電拍發、（二）關於統一財政者、統一財政先以劃分國家稅地方稅及國家費地方費入手辦法案（稅務股提出）、裁撤國內通過稅改辦特種消費稅案（稅務股提出）主席提出右案後、隨請各委發表意見、一、賈委員士毅報告關於本股提案案、於今日上午小組會議時略有更改、惟說明案尚未印出、可否請別股先行討論、二、蘇委員民生起言、略謂本會議可先將各股大綱討論通過之、其詳細辦法、候閉會後留交常務委員會繼續研究、各委仍可發表意見、送交財政會議或政府採用、三、主席韙蘇委員意見、極可採取、並言本會議祇能討論各案大綱、建議於財政會議、若欲詳細討論、不特非數日內所能解決、即百日亦不能完竣云、少頃、主席乃宣讀稅務股討論大綱計共五點、一、統一財政、甲、劃定國家稅地方稅、乙、劃定國家費地方費、丙、制定各省財政廳管理國稅規程、丁、制定財政部監督地方財政條例、二、剋期裁撤通過稅改辦特種消費稅、三、籌備關稅自主、四、設立全國土地整理委員會、五、核定全國預算、主席宣讀後、衛委員挺生主張於劃定國家費地方費一項、對於司法經費應歸中央担任、以維持司法之獨立、主席韙之、並言今後爲維持司法獨立計、司法經費自不應取之於地方費也云、（本案大綱照右議通過）、三、關於統一交通者、實行保護貿易以裕稅源案（貿易股提出）、甲、題旨之討論、一、主席報告昨日楊委員杏佛「貿易」二字改爲實業、二、蘇委員民生主張維持原案仍爲「貿易」、三、潘委員序倫主張題目改爲「請實行保護實業以裕民生」、四、虞委員洽卿主張改爲「請實行保護貿易以裕民生」、五、陳伯修代表錢委員雋逵主張、改爲「請保護農工商業以裕民生」、六、穆委員藕初附議虞委員洽卿主張、七、衛委員挺生主張免去「保護貿易」字樣、八、壽委員景偉主張「請實行保護貿易政策以發展農工商業案」、並主張將「保護人民財產」一條另行提案討論、九、陳伯修代表錢委員雋逵復主張改爲「請實行保護實業貿易以裕民生案」、十、周委員典主張「請維持實業以裕民生案」、十一、吳委員蘊齋主張「請實行保護貿易以裕民生案」、主席以吳委員蘊齋主張付表決、全體無異議通過、乙、內容之討論、一、蘇委員民生主張、子、第一條實行保護關稅項下應加「請政府從速召集關稅會議議決關稅自主尅期實行」丑第三條實行整理交通項下應加入「不得扣留車輛如有妄扣車輛從嚴懲處」、寅第五條實行整理勞資糾紛項下應加入「在未制定以前」一句於「以正其本」句下、二陳伯修代表錢委員雋逵主張、第四條「實行保護商人財產」將「商民」兩字改爲「人民」、三衛委員挺生主張維持原案「實行保護商人財產」、劉委員乘義附議、四陳委員蔗青主張北方情形特殊、從前商人有因營業關係、利用軍閥官僚威勢送股借名創辦事業、與南方略有不同、故主張將第四條實行保護商人財產項下「如其中有從前軍閥官僚投資在內則應將軍閥官僚所有之一部份沒收充公」一節刪去、五穆委員藕初附議王委員綬珊主張並補充應先請政府明令頒布「沒收逆產應否經過調查手續」以作此章討論之根據、六蘇委員民生主張維持原案並加「應以合法手續」六字加於「則應」之下、七、衛委員挺生不以蘇委員民生主張爲然、八、趙委員錫恩附議陳委員蔗青主張、九、陳委員蔗青附議穆委員藕初主張、十、陳委員紹武主張應注重沒收的處置辦法要使實業不致動搖、十一、鍾委員衍慶主張附議陳委員蔗青主張並提議另行提案討論此層意見、十二、徐委員靜仁主張軍閥官僚應有標準、十三、繆委員斌解釋軍閥官僚之標準至於沒收逆產一節、應以革命與反革命作爲分別之標準、故主張維持原案文字、十四、衛委員挺生復主張原案「如其中有從前軍閥官僚投資在內、則應將軍閥官僚所有之一部分沒收充公」、修正改爲「如其中有逆產在內得以法律手續將逆產一部沒收作爲官股」、虞委員洽卿附議、主席以蘇委員民生衛委員挺生主張修改文付表決、全體無異議通過、（議決）實行保護貿易以裕民生案照修正文通過、以上三大案討論完畢後、又續議下列各案、一、關於金融股各提案因各種印刷品、未經編制完竣、經主席宣布交明日大會討論、二、關於公債股者、甲、國民政府在粵漢所發債券及中央中交三行鈔票整理案、一、李委員馥蓀報告公債股各提案審查經過情形、略謂除本股所提七案外、尚收到王委員孝賚「整理公債案」、秦委員潤卿「維持公債基金以維國家信用案」、馮委員少山介紹省商會聯合會總事務所「救濟災民維持金融案」、周委員星棠劉委員乘義「擬請政府對於湖北金融公債原案予以維持以全威信案」、虞委員洽卿「整理二次公債案」等五案內容性質、本股七提案中可以包括之、故由常務委員議決分別歸併各原提案人如有異議請提出可也、二、劉委員乘義主張刪去「中交」二字、應將案名改爲「國民政府在粵漢所發債券及中央鈔票整理案」、三、李委員馥孫聲明本案爲當時武漢政府提去中行一千萬交行五百萬之問題而言、故將中交兩行鈔票整理問題特別提出討論、四、劉委員乘義主張中交鈔票問題、應由中交兩行自行整理、故主張另行討論、虞委員洽卿附議、五、衛委員挺生主張商民所受武漢政府之損失應有法律手續證明政府始能於可能範圍內負責償還、六、楊委員杏佛主張前武漢政府提去中交款項究屬搶去或借去應分別清楚不能混沌、七、李委員馥孫復主張刪去「及中央中交三行鈔票」九字、應將案由改爲「國民政府在粵漢所發債券整理案」、八、徐委員寄廎附議、八、蘇委員民生附議劉委員乘義主張、九、潘委員序倫主張將案由改爲「國民政府在粵漢所爲債務整理案」、十、衛委員挺生主張債務範圍應加審查凡經合法手續及有正式證據者應一律整理、十一、李委員馥孫主張將案由改爲「國民政府在粵漢所發債券及其他債務整理案」、十二、吳委員蘊齋主張「國民政府在粵漢所發債券整理案」、主席以吳委員蘊齋主張付表決、全場無異議、通過、乙、有確實担保之內外債維持原案案、議決、通過、丙、無確實担保之內外債整理案、一、張主席以個人資格主張將本案、案由改爲『無確實担保之內外債設立委員會整理案』、二、徐委員寄廎主張維持原案案由、主席以徐委員寄廎主張付表決、全體無異議通過、丁、關於交通事業內外債整理案、主席付表決全體無異議通過、戊、整理各省省債案、一、李

裁兵案簽註

（盛俊周典提出）

裁兵在今日、有裁之必要、此節已無待討論、本意見書所欲申論者、爲**裁兵有從早着手之必要・有從速裁竣之必要・因之而有大規模裁兵之必要・及大規模籌款之必要・**其理由如左、（一）關係世界之觀聽、我國兵多、早爲外人所詬病、現今二百七十二師、眞成世界稀有之局面、國民政府以打倒軍閥爲天職、際茲北伐完成、若再遷延不決、敷衍塞責、萬國流傳、恐成笑柄、（二）關係財政之命脈、據原案稱國家收入、即照新擬預算核計、所可動用者爲三萬萬元、而現時實發軍費、則爲三萬六千萬元、掃數以充軍費、猶屬不足、其結果惟有出於欠餉之一途、久欠則無以對百戰之將士、不欠則財政當局有何妙法、可以長期維持、（三）關係人心之向背、所惡於軍閥者、爲其兵多擾民也、現今人民所希望於國民政府者、以與民無擾爲最低限度、近閱報載閻總司令電稱天津饑軍麕集、數逾十萬、晉北察綏北軍兵士、流亡載道等語、若不從早設法、必至挺而走險、擾及地方、將爲政府盛德之累、基於上述理由、知裁兵之着手、不可不早、裁竣之期限、且不可過長、而現時軍額、據報載劉軍長峙談話、謂有五百萬人、原案擬留五十萬人、待裁者計有四百餘萬之多、是裁兵之規模、又不得不大、簡單言之、今日裁兵、實爲大難當前之問題、絕非普通行政普通建設所可比擬、其計畫應爲整個的、其方法宜迅捷的、而此中重要關鍵、全視裁兵之經費如何籌畫、關於經費一層、原案之籌畫辦法、約如下列三點、一、中央政府各省省政府縣政府、分別籌措、二、由經常政費項下、劃出百分之十、三、發行一種公債爲建設基金、從第一點言之、各省省政府及縣政府單位太多、情形不一、照此辦法、須經無數之往返商量、而其結果難保不參差不齊、從第二點言之、裁減經費、由預算劃出、而預算所列之各兵收入、大都係分期進款、而非彙總進款、全年計之、或有可觀、按月計、即恐無幾、且就中央而論、細譯原案估計每年收入、可得動用者爲三萬萬元、其中三分之二充作五十師之軍費、所餘三萬元、按月計之、尚不及一千萬元、再劃出百分之十爲建設經費、尚不及一百萬元、以此一百萬元供五百萬人之一月再火食相去太遠、即減半爲二百五十萬人、相去仍屬太遠、追論建設經費乎、再就地方而論、各地貧富懸殊、如河南河北山東頻年兵火、各縣普通行政經費、恐已拮据萬分、且原案及報載蔣總司令條陳裁兵辦法、均有挑撥精壯兵士、爲地方警備隊之計劃、是各縣又新增負担、若由中央協助而中央已無款可撥矣、從第三點言之、發行公債辦法、原案列爲最末、既未言明數大數小、亦未言明何種担保、報載蔣總司令條陳裁兵辦法全文、有化兵爲工、期於早日實現之語、關於裁兵經費、主張由財政部發行軍需善後公債、是其從早着手、從速裁完之心理、昭然若揭、現時本會建議、是應爲大規模之裁兵、其籌商經費、亦應採整個的計畫、迅捷的方法、殆已毫無疑義、所謂整個的計畫、即此事不由中央地方分別籌措、而由中央統籌辦理、所謂迅捷的方法、即不由經常政費內按月劃撥、而由發行公債、彙總募集、且軍需善後公債亦已明定則本會尤根據此點、而爲具體之詳商、發行公債以担保爲第一條件、担保確實、即可不脛而走、就現時情形而論、合於此項條件者、自以海關稅項爲最、其中之進口稅、無論過渡辦法、或關稅自主、欲求增加、均非倉卒所能集事、惟出口稅之部、饒有迴旋餘地、因出口稅則、其從量征稅之貨價、訂於六七十年以前、久未修改、故輸出總值、近年約爲六萬萬兩、依照切實值百抽五之稅率、應得稅收三千萬兩、而實際僅得一千萬兩之譜、論其稅率平均不過值百抽一・五左右、現今出口徵收二・五附加稅、其實際即一・五之半、切實計算則正附兩稅、尚不及值百抽五之半、其稅收約共一千五百萬兩、今爲擔保公債起見、依照現時正附兩稅之數、另加附稅一倍、已可再得一千五百萬兩、約合爲二千萬元、此項辦法、計有便利數端、一、就現行稅則照加數倍、不必重新估價、以免稽延時日、二、由內地稅局帶征、不必另設機關、於是徵收經費、可以節省、三、徵收手續、比較集中、易於防範稽考、所謂值百抽一・五者、係指平均稅率而言、至各貨之單獨情形、當然高低不同、此中負担、自有輕重之異、不過裁兵一事、全國人民、應認爲大難當前、政府有迅赴事機之必要、稍受犧牲、當能體諒、至於外人方面、見我用以裁兵、應無異議、且即就從前局面而言、馬凱條約、除絲觔外本有出口稅可爲切實值百抽五及附加稅二・五之規定、若照上開辦法、尚不及切實值百抽五、如謂加稅與裁釐相連、而我國現狀、裁兵尤急於裁釐、總之用途正當、我自理直氣壯也、基於上述之理由、應請本會決定左開各事、一、另徵出口附加稅、有軍需善後公債之担保、二、核計發行公債之數目、三、仿照二五庫劵等設置基金保管委員、四、請主席速商裁兵委員會、訂定化兵爲工之具體大綱、及核定用款之大概數目、五、如上述基金不敷應用時、應請主席向政府建議、凡屬次要之行政建設、均暫緩辦、專注裁兵、六、應請主席向政府建議、明令各路統帥、分別遵照中央所定之裁兵大綱、同時着手辦理、務在可能範圍以內、從速辦竣、更有進者、本會以經濟會議爲名、範圍極廣、各項議題、均屬主要、然以現勢觀之、裁兵問題一日不解決、則任何問題、均無解決之望、是裁兵爲各項議題主中之主、本會應將此事儘先決定、並請主席作爲特案、提前陳報政府、藉以表示本會希望之切、贊助之殷、是否有當、敬希公決、

各股提出要案

要求延長會議

▲貝淞蓀等請設討論會

▲京津銀會請設經濟議會

▲請常設經濟討論會案　爲建議事、竊維國民革命爲我國有史以來未有之盛舉、而革命成功、召集全國經濟會議、尤爲吾國得未曾有之創舉、其間利害得失、有關於國家社會之隆替榮枯、一切議案、至爲重要、淞孫等謬荷甄株、忝列議席、連日以來、從事於本案之審查、各題之討論、雖已殫心竭慮提出報告、終恐百密一疏、未中肯綮、固由才學淺薄、不克獨照數計、而會期之短促、不獲考周詳、未始非一種原因也、他股請不具論、即以金融股而言、銀行及幣制兩端、千經萬緯、事態複雜其範圍之廣博、下及於各個平民、旁通於列國商市、稍一不愼、窒礙多端、查日本關於銀行制度會議考究已列兩年、尚未竣事美國昔年於聯合銀行制、亦遣派專員、研究數載、德國則更設立永久之經濟會議、以考查一切之經濟制度、逐謀改良、英國雖無永久之經濟會議、而英格蘭銀行董事會會萃各業巨子、作長期之討論、用意亦同良以經濟事項關係大而且遠、故不厭求詳、務期明確精當、毫無遺憾也、此次本會議既屬本創、又係短期、固屬應時勢之要求、不得不權宜處理、淞孫等愚見、竊以爲不妨另組一常設經濟討論會、羅致才長學博之人、繼續討論、以補本會議之不足、即此次大會討論之案、如認爲有疑問者、亦可交常設討論會覆議、以求折衷至當、而彰革命新猷、淞孫等爲愼重議案起見、用特建議如左、是否有當、伏候公決（建議者、金融股常務委員貝淞孫戴藹廬陳行胡孟嘉、）

▲京津銀行公會提案　上海經濟會議公鑒、京津銀行公會合提議案四項如下、一、請統一幣制案、應先統一銀本位制度、切實執行民國三年國幣條例、關於輔幣成分重量鑄費等項、一以該條例爲準、公開製造、俾便廢兩爲元、早日統一、至造幣機關、應請統一於中央、至幣制發行、應請隨銀行制度案規定劃一辦法、二、請速定銀行制度案、中國之銀行制度、宜酌量中國金融特殊情形、參照美國聯合準備銀行制度、另電滬會附送吳達詮先生所著新金融制度草案、以便參考討論、三、請整理債務案、中央及地方有確實抵押之公債式債務及契約式債務、應保持原案、以照信守、中央及地方無抵押及抵押不確實之公債式及契約式債務、應發行長期低利公債整理之、以資劃一、本兩會意見、以爲新國家建設事業開始、必須陸續廣募新債、以資進行、舊債信用若失、新債將無從着手、於國家建設前途、爲害甚大、應請經濟會議全體諸君注意、本此方針、請財部宣示辦法、四、請政府規定國民經濟議會法案、所有關於一般經濟交通及勞資問題、非倉卒的單獨所能規定、應請仿照國經濟議會制度設立中國經濟議會、召集各界人才及勞資兩方、常川討論、以便根本規定、次第實施、方能創定新國家建設事業完全之基礎、應請由此經濟會議議決呈請國民政府頒布法案、施行以上四案、應請提出討論議決、如本兩會選派代表能趕及到申、自當蒞會詳細說明、否則即請以此電述大綱列案、提出省界說明、務乞貴會諒察爲荷、京津銀行公會養、

大會今日即閉幕

未議各項　繼續小組審查

全案作財會參考

據張次長云、大會今日下午閉幕・**三十日不再開會・**整理議案大綱、七月一日即須赴首都舉行財政會議、**各股提案其有不及交議者・將由各股小組繼續開會審查・建議於財政會議・**且經濟會議中一部份委員、即爲財政會議之會員、仍可隨時發表意見、對於經濟會議尚擬組織一永久機關、至於本屆會議之各項議案、及各委員發表之意見、均由祕書處詳細紀錄、將來整理完畢、尚須正式公佈、並將提交財政會議、以資參考、

委員馥蓀聲明本案辦法第四條與第五條互易次序、二、蘇委員民生主張二三五各條應略予修改、茲將修改各案照錄於次、第二條修改爲各省新舊各債無担保或担保不確實、如担保品改移轉者、各該省政府應由省庫或新增省稅項下籌措撥確實基金分期還還、其償還方法、由省政府定之、第三條修改爲各省省債基金應援照二五庫劵辦法、組織基金保管委員會保管之、第五條修改爲上列辦法由財政部卽行辦理、（議決）通過、呈請國民政府通令各省、已籌募新債案、主席付表决、全體無異議、通過、庚組織公同保管公債基金委員會案、張次長以個人資格提議補充「在未經整理各種債務以前、一切舊有保管基金委員會」如二五庫劵等—仍應維持原案案、主席付表决全體無異議通過、

末廣委員治卿說明元年六釐公債整理，已經「二次整理公債」當時係照原債以四成換給、應特別聲明、旋由李委員馥蓀答覆可以併諸整理債務案內討論、

餘案因時間關係均分別移交明日大會討論、並由主席宣佈明日下午續開第四次大會、後日上午宴請各委員而散、

今日議案

昨日因決定時間已至、尚有各項議案不及討論、展期至今日下午二時繼續開四次大會討論、茲將今日應行討論之各案列下

▲關於禁烟者。　禁烟草案（禁烟委員會提出）、

▲關於金融者。　一、銀行制度、二、國家銀行、金融股提出、周委員宗良姚委員詠白、王委員曉籟、卞委員壽孫提出、三、地方銀行、金融股提出、四、普通商業銀行、陳委員健庵提出、五、國際匯兌銀行、金融股提出、六、儲蓄銀行、陳委員健庵提出、

▲關於幣制者。　一、國幣條例及施行草案審查報告書、二、取締紙幣條例草案審查報告書、三、造幣廠條例審查報告書、四、廢兩用元設計大要意見書、金融股提出、五廢除銀兩統一幣制意見書、秦潤卿提出、六、整理硬幣案、陳子壎秦潤卿謝韜甫提出。

▲其他。　關於貿易股之提案、計分八項十餘件、此外尚有議案頗多、均待今日下午討論、

全國經濟會議之提案

各股提出要案

▲維持公債基金案。　公債者、所以濟預算之窮、而調劑國家經濟者也、關係于國內財政者綦巨、故列國對於公債、無不加以維持、使之穩固、惟公債之穩固與否、全視担保之確實固定與否而異、我國自民國成立以來、內國公債、始漸舉行、近年尚能維持而不敝者、端賴有確定基金之辦法、卽新公債係以二五及捲烟稅爲基金、舊公債如五年整六整七金融七長十一年十四年等、以關餘鹽餘作基金、因之新公債發行順利、舊公債保持信用、成效可略睹矣、在人民心理不問公債之新舊、但知公債之有無信用、如舊公債穩定、足以引起人民購入新公債之興趣、反之而舊公債有動搖、足以妨礙新公債之發行、此不易之理也、此次公債基金之來源、苟無變化、則指定担保不宜紛更、蓋基金紛更、易於動搖人民之視聽、而生不信任之觀念、且公債之在民間與金融有密切關係、查泰西各國、頗有公債發行、故其市價、平時異常穩定、惟遇對外宣戰時、偶或跌落、蓋人民之購買公債、本係十足出資、政府爲謀人民信仰起見、自以維持信用爲原則、我國前因政府不良、財政紊亂、致各項公債、還本付息、常有愆期、釀成市價暴跌暴漲之不良影響、而政府亦因之失信于民矣、若新政府本以民衆爲提、對於此關係民衆至亘之內債、自不應再蹈前政府覆轍、庶幾將來對于建設上從事發行新債、可得人民之信仰、富有者儘量投資、次也者量力輸購、則國家財政不虞竭蹶、故欲求金融之穩定、發行新債之順利、尤不可不維持、公債之信用、新政府當底定東南時、早早承認內債之文電、玆值經濟會議開幕、潤卿等認此項問題爲切要、特呈上三理由、認請議決對于舊公債基金仍照原案維持、呈請政府明令全國、其他如有案之借款、並無基金之債票、及各省軍閥時代威追下之各種借墊各款、一律整理、以昭信用、而維金融、是否有當、敬候公決、提議人秦潤卿陳子壎謝韜甫、

保險條例草案

（金融股提出）

▲第一章　總則　（第一條）凡爲承保天災人禍各種危險而組織之保險公司、概依本條例辦理、（第二條）保險公司以有限公司組織之、

▲第二章　設立及營業（第三條）欲設立保險公司者、須由發起人開具左列各款署名簽押、連同章程呈請金融監理局核准註册、發給執照後、方得營業、其章程有變更時亦同、一、公司之名稱、二、承保危險之種類、三、營業之計畫及總分公司設立之地點、四、股本總數、五、股本已繳未繳銀數、六、發起人經理人及董事監察人之姓名住址及其職業、（第四條）業已設立之保險公司、無論已未註册、概須依照金融監理局補行註册簡章及本條例之規定呈請註册、其在外國註册者亦同、（第五條）保險公司之股本其最低額之限制如左、甲、承保一種危險者二十萬元、乙、承保二種危險者五十萬元、丙、承保三種危險者或三種以上者一百萬元、（第六條）保險公司須於前條所載股本最低額收足、經金融監理局派員查驗後、方得開業、（第七條）保險公司承保之金額、超過其股本總額三倍以上時、應卽添招相當數目之股本、前項之添招股本數目、仍應呈報金融監理局備案、（第八條）保險公司承保危險之種類如左、甲、生命保險、乙、傷害保險、丙、水火保險、（第九條）保險公司之營業、除前條所列各種外、不得兼營其他業務、（第十條）保險公司之停業或繼續營業時、均應呈報金融監理局備案、

▲第三章　投資及準備　（第十一條）保險公司應有其股本四分之一之現金爲賠款準備、其餘四分之三得投資於穩妥事業、前項之現金準備、以國幣或生金銀充之、但殷實銀錢行號之活期存摺、亦視爲現金、（第十二條）保險公司之投資限於左列各款、一、國民政府發行或認可之債劵、及其他有價證劵、其估價在面額或市價之下者、二、以前項各種債劵爲抵押放款、三、國境內穩妥工商業之公司股票或抵押借款、（第十三條）保險公司之購置不動產以左列者爲限、一、總分公司所在地之房屋及地基、二、爲便利或適應營業所需者、三、爲充放款或欠款抵押而接收者、四、爲抵償營業上債務因而移交者、五、經法庭判决或因抵押逾期而拍賣逕行購入者、（第十四條）保險公司購置前條所列各款不動產時、須於過戶後五年內轉賣、但確有因如限轉賣須遭損害情事時得呈請金融監理局酌量展限、

▲第四章　憑單及賠款　（第十五條）保險公司對於投保者成立保險契約時、應給與憑單、其憑單內應載明左列各款、一、投保者之姓名或商號牌名、二、承保危險之種類、三、承保險金額、四、投保者每年或每次應繳之金額、五、承保危險之時間、六、賠款之規定、七、賠款之收受者、八、保險公司經理人之署名蓋章、前項憑單之款式須呈經金融監理局之核准、（第十六條）保險公司所負承保危險責任、自其憑單成立之時起、至承保危險時間屆滿爲止、（第十七條）在前條之責任時期內、投保者被危險時、除法令別有規定或有預約辦法外、保險公司應立卽照付賠款、（第十八條）保險公司賠款時、如因其危險起因與投保者發生爭議時、除依法令別有規定外、金融監理局得仲裁之、

▲第五章　職員　（第十九）保險公司之招攬保險限於其經理人及經紀人、（第二十條）欲爲保險公司之經理或經紀人者、須呈請金融監理局核准發給執照、方得執行業務、前項執照、限於其請領執照之本人使用、如退職或廢業時卽行作廢、（第二十一條）保險公司之經理人或經紀人、經手所訂之保險契約、有不合法時、應自負其責、

▲第六章　監督　（第二十二條）保險公司之行爲有違背法令危害社會金融或損害投保者利益時、金融監理局得呈請財政部以命令爲左列各款之處分、一、解散保險公司、二、停止保險公司營業若干日、三、停止或禁止保險公司一部份營業、四、停止經理人或經紀人之職務或予除名、（第二十三條）金融監理局得隨時派員檢查保險公司之營業狀况財產賬簿準備金數目及其他一切單據、保險公司有受其檢查及答覆質問之義務、（第二十四條）保險公司之準備金、如有不足第十二條規定之數目時、金融監理局得限令於若干日內補足、（第二十五條）保險公司應將每月承保數目、承保金額、及資產負債數目、製成報告表、於翌月五日以前呈報金融監理局查核、（第二十六條）保險公司應於每屆結賬後、十日內造具營業狀况報告表、呈送金融監理局查核、（第二十七條）前兩條之報告表、如保險公司設立在金融監理局駐在地以外者、以其報告表付郵之日爲呈報日、（第二十八條）金融監理局爲保持社會金融之安定預防保險公司倒閉及保障投保者利益起見、認爲必要時、得令保險公司改定章程、或停止禁止撤銷其議決及措置、（第二十九條）保險公司停業或倒閉時、應由金融監理局指定律師會計師各一人或一人以上爲該公司清理人、

▲第七章　納稅　（第三十條）凡投保者應按其與保險公司成立之憑單所載保險金額依左列定率納稅、甲、屬於生命保險者納千分之三、乙、屬於傷害保險者納千分之二、丙、屬於水火保險者納千分之一、（第三十一條）前條應納各項稅款、由各該保險公司按月彙繳金融監理局、轉解財政部核收、（第三十一條）保險公司應於每屆結賬時按贏餘總額依左列定率納稅、超過一萬元至五萬元者納百分之五、超過五萬元至十萬元者納百分之七五、超過十萬元至二十萬元者納百分之一二五、超過二十萬元至三十萬元者納百分之二〇、超過三十萬元至五十萬元者納百分之二五、超過五十萬元以上者納百分之三〇、（第三十三條）前條應納稅款、各該保險公司於每屆結賬後十日內繳納金融監理局轉解財政部核收、（第三十四條）金融監理局收到稅款時應給予收據、

▲第八章　罰則　（第三十五條）保險公司有左列各款之一者、應受罰款處分、甲、違背本條例之規定、乙、怠送報告表、丙、滯納稅款、於造（第三十六條）前條之罰金、屬於甲項者、視其情節之輕重、由金融監理局呈經財政部以命令定其罰金數目、屬於乙項者、每遲延一日、罰金五元、屬於丙項者、每遲滯三日罰金五百元、

▲第九章　附則　（第三十七條）保險公司及其經理人經紀人之執照費數目、由財政部以命令定之、（第三十八條）本條例於保險法公佈時廢止之、（第三十九條）本條例自公布日施行之、

王正廷到滬後

▲接見各外賓。　王外長昨日先各國領事接見者、上午十時三十分爲稅務司梅士、十時四十五分爲路透社記者考克司、十一時卽接見瑞士總領事伊思勤、挪威領事本定十一時三十分接見、因史弗蘭離滬未到、下午三時葡萄牙總領事柏芮多、三時三十分西班牙總領事史博多培、四時丹麥總領事勃倫、四時三十分荷蘭總領事達思念、各領除道賀外、並祝望邦交日臻敦睦、聞明日本規定十一時三十分接見奧總領事史德理、與領署以史赴日、特專函聲明、不能如期拜會、芬蘭則因總領事章美基離滬、改由查理拜會、

▲通告各西人。　外部駐滬辦事處昨以北京天津改名事、用國府祕書名義、在各西報正式通告各西人、直隸省改河北省、北京改北平、京兆區併入河北省、天津北平爲特別市、

錢天任將來滬

國府第七十四次會議議決外交部長王正廷呈請簡任錢天任爲特派江西交涉員、兼九江特別區行政局局長、錢君奉命後、卽晉謁國府主席李協和、及中央各要人、有所接洽、聞錢君擬於本月念九日赴滬一行、再往九江履新、

軍界兩要人赴京

▲劉峙　第一軍團總指揮劉峙、日前由防次返甯、出席本月三十日之軍事會議、以會期尚遠、乃於日昨來滬一行、並與各方有所接洽、茲悉劉氏在滬事務現已完全辦妥、爰於昨晚九時三十分、由北站乘第二十五次夜車返甯、准期出席會議、

▲錢大鈞　第三十二軍軍長兼淞滬警備司令錢大鈞氏、於昨晚九時三十分、由北站乘第二十五次車赴甯、出席軍事委員會所召集之本月三十日軍事會議、

招商局新業務

▲安設無線電。　招商局總管理處將於該局各輪船安置無線電、已定購無綫電機多架、刻正從海船着手安置、

▲加委中西船員。　招商局各輪所有中西船員業經該局總管理處考核完竣、現已一律加給委任、

上海縣之各市鄉移交表示

▲候主管機關命令

記者以省市劃區問題業已解決、上寳兩縣劃入上海特別市之十七市鄉、行將於七月一日接收、昨特往訪上海縣政府總務科長彭君詢問對於各市鄉之移交是否爲七月一日、省府有無命令頒到、彭君表示云、縣政府方面迄今尚未接到省政府命令、各市鄉之移交、亦唯主管機關之命令是遵、主管機關訓令縣政府移交任何部份、縣政府方面卽移交任何部份也、至於教育專款部份、在未得大學院議有辦法前、牙稅、屠宰稅、漕附、田賦新案、當然由縣政府保管、惟感困難者、厥爲漕附及田賦新案、因忙漕既移交市政府、則此項理應爲縣政府保管者、如何劃分保管也、記者復問教育專款約數若干、彭君答稱、牙稅二萬左右、屠宰稅三萬多、漕附四萬多、田賦新案、此項由忙漕內劃出、六七萬、大約共十六萬左右、（大中社）

楊杏佛致王正廷函

痛論郭秉文輩不能主持文化　更不能主持國民革命之外交

楊杏佛爲郭秉文等辦理外交及文化事昨致王儒堂書、原文如下、

儒堂先生大鑒、在京以所聞奉告、承示以革命外交之精神至爲欣慰、今日閱申報第二張北平專電、有「王正廷派郭秉文到京」（當係北平之誤）與使團接洽」之說、以其不類先生所示之精神、而道路所傳竟似不幸而言中、因走詢虛實、乃値公出、謹以所懷函達左右、幸有以教之、郭秉文博士一輩當直系軍閥全盛時代、組織外交系研究系江蘇學閥之三角聯盟、歌頌曹錕賄選、擁護齊燮元禍蘇、復憑藉孟祿客卿之勢力包辦中華教育文化基金委員會、以美政府友誼退還之庚款、爲少數私人壟斷中國文化之工具、當各學術團體在北京票選美款基金委員之時、得票最多者爲蔡子民汪精衛兩先生、乃此三角聯盟竟悍然不顧學術界之公意、藉口孟祿曹錕之反對、不使入選、去年因國民革命勢力已達長江、黃炎培丁文江兩先生乃相率辭職、由基金委員會改推蔡子民胡適之兩先生繼任、以和緩各方之空氣、當時明知蔡先生不能北上、胡先生本可沆瀣一氣、此把持之局面仍可繼續維持、不意國民革命軍最近忽達北平、郭博士輩乃手忙脚亂、不待南方委員之同意、而於本月廿八在天津召集基金委員會全體會議、遙知列席會議者除保鑣之美國客卿而外、賄選總理捧督校長必皆爲席上之重要人物、猶憶國民革命軍初到天津之日、上海各報忽有齊燮元收編直魯殘軍將爲國民革命軍第五集團軍總司令之消息、黨內外有識之士、驚其不倫、奔走相告、繼乃知此種計劃完全出於齊氏及其左右之野心、計幸未售、士氣爲之稍蘇、今苟平心而論、顧維鈞郭秉文輩可以主持國民革命之文化、則曹錕齊燮元輩亦何嘗不可傾導國民革命之武力、所不可對者總理在天之靈、與數十萬爲國民革命戰死疆場之將士英魂耳、開此三角聯盟之人物不僅欲主持國民革命之文化、且謀進而主持國民革命之外交、先生適當其衝、報章復有今日之電、革命前途、危機四伏、此銓所以不能無言也、辛亥革命成功之日、社會之富於妥協性者、競倡「革命軍成革命黨消」之說、總理鑒於當時黨人之知識過低、偷惰不振、憤而辭總統之職、其辭職之理由於「孫文學說」中曾沈痛言之曰「假使予仍爲總統而黨員於破壞成功之後、已多不守革命之信誓、不從領袖之主張、縱能以革命黨而統一中國、亦不能行革命之建設、其效果不過以新官僚而代舊官僚而已、其於國家治化之源生民根本之計、毫無所補、是亦以暴易暴而已、」（見孫文學說第六章）今者國民革命又告破壞成功矣我輩能否不重蹈辛亥革命之覆轍、卽在服務黨國者是否時時以總理之遺教爲念、破壞易建設難、革命的建設尤難、先生主持外交、於美款所辦之文化事業關係尤深、所望本總理革命務須徹底之精神、防微杜漸、去腐生新、展堂哲生兩先生最近主張以革命人材辦理革命外交之電、所見遠大、並希注意、否則劉安之鷄犬皆仙、而神聖之革命前途不堪聞問矣心所謂危、不敢不告、知我罪我、是在先生、專泐順頌黨祺、楊銓謹啓、六月念八日、

國貨展覽會籌備委員會紀

時期爲十月十日　地點定新普育堂

國民政府工商部駐滬辦事處處長趙錫恩副處長壽景偉、二十六日柬邀中華國貨展覽會籌備委員會委員及政商各領袖在上海特別市市政府俱樂部開第一次籌備會、首由趙處長致詞、略謂工商建設、當以提倡國貨爲第一要義、從來抵制外貨、往往歷時不久、卽歸失敗、欲爲持久之策、端在積極提倡國貨、惟空言提倡、而一般社會仍不知何者爲國貨、何者爲非國貨、仍不能收抵制外貨之效、現在外貨勢力、可謂無孔不入、故敵人嘗謂外人之槍砲不足畏、外人之殘暴不足懼、所最可慮者、厥爲外人之經濟侵略、抵制經濟侵略之方法、雖曰多端、而改良國貨要爲根本之計、工商部孔部長有鑒於此、故擬有四種辦法、第一步在上海開一臨時國貨展覽會、第二步在上海開一中華國貨展覽會、第三步工商部設一國貨陳列館、第四步在上海或南京開一建國博覽會、今日到會諸君、多已由孔部長聘任爲國貨展覽會委員、且皆爲政商各界領袖、對於提倡國貨、素具熱忱、務祈不吝指教、至錫恩等今日須請諸委員詳加商榷者、約有二端、一、展覽會之地點問題、二、委員會之組織大綱及徵品規則審查規則等草案、均已擬就、並已預先分發各委員席次、人各一份、敬請賜加指正、次虞洽卿演說、謂展覽會旣係全國規模似不宜過小、鄙人之意、以爲須官商合辦、歷時約一年、地點以在上海軍工路或江灣一帶爲宜、費用約需五百萬元云云、次陸費伯鴻主張一面開展覽會、一面當準備開博覽會、趙處長謂虞陸兩先生意見甚善、將來當轉陳部長作爲本委員會對於建國博覽會之建議、次由壽副處長報告、略謂孔部長極盼此次國貨展覽會、能於本年十月十日開幕、至經費除已由工商部呈准國民政府補助國幣五萬元外、由各省政府各特別市政府各總商會及與會各商家酌量担任、以期衆擎易舉、次由張市長發表意見、略謂博覽會歷時一年不爲久、經費五百萬元不爲多、惟不妨先辦全國國貨展覽會、若辦在上海、則與發展大上海計劃、不謀而合、至所歡迎、次孟瀛生謂鄙意、一、交通部對於送會國貨應減免運費、二、展覽會中應設專欄、陳列原料、並研究其改良應用之方法、王雲五謂展覽會地點、似以新普育堂爲最宜、惟該處尚駐軍隊、趙處長卽請錢司令發表意見、錢司令謂軍隊可改紮他處、不成問題、至全國國貨展覽會及建國博覽會甚望早日觀成、虞洽卿謂展覽會地點、以新普育堂爲最適宜、至建國博覽會最好明年預備、並以後年或民國二十年三月至十月間爲會期、林康侯謂籌備委員、由工商部聘任常務委員亦當如是、惟委員兼職居多、不甚相宜、似以由部長聘一能專心任職者爲佳、楊杏佛謂明年一月一日開辦、似較適宜、虞洽卿謂展覽會在十月十日開辦、爲時自覺太促、旣經部定、不妨就此做去、至於一月一日時近陰歷年關、反覺不妥、壽副處長主速辦、又呈請國府亦云擬十月十日開辦、余日章謂開辦愈早愈好、因國民甚盼政府對於經濟建設事業之積極進行、又在東京遇日人、謂中國新軍閥不久出現、恐難統一云云、我國爲他國人士輕視已久、正宜借此時機、表示我國人民之絕對一致、及政府人民間之積極合作、張市長謂時間旣定十月十日、地點又定新普育堂、則籌備進行、務宜從速、一俟錢司令令軍隊讓出後、卽須趕速修理、因其中已破爛不堪、其修理費亦須在一萬元以上、至附近一帶馬路、鄙人當囑工務局妥爲修理、余日章請在開辦全國展覽會之前、　應由部行文令各省舉辦展覽會、將來建國博覽會卽容易辦理、壽副處長謂部中已通令各省、設立國貨陳列館、與國貨展覽會、與余先生意見、正同林賓茂謂展覽會會期一月過短、似應展期爲二月或三月、徐善祥謂原料與工業關係至切、工商部亦甚注意於此、在在徵集意見、希各商家各工廠家將模型及說明送部、以便研究而謀改良、賓主盡歡而散、時已午夜矣、

警備司令部結束政治探訪隊

淞滬警備司令部訓令政訓部主任云、爲令知事、本部前以北伐尚未完成、共黨盜匪往往乘機竊發、後方防務、倍感困難、當時爲偵察逆謀、戢除暴亂、鞏固後方起見、始有偵緝政治探訪隊之設、本屬一時輔助防務之舉、茲幸北伐完成、賴軍警協力後方、治安日趨穩固、所有偵緝處政治探訪隊一概取消、限本月三十日以前、完全結束、所有該處隊記章符號一律繳銷、倘有假冒此種名義、在外招搖者、一經查覺定予嚴懲不貸、除佈告外、合行令仰該主任遵照、并轉傷所屬一體遵照、切切此令、六月二十七日兼司令錢大鈞、

司令部政訓部會議

淞滬警備司令部政訓部、昨日舉行第九次部務會議、賈主任主席、黃少文記錄、主席恭讀遺囑、並審查前次部務會議後卽由各科報告過去一週間工作、甲、宣傳科、一、出版方面、A本部工作月報已出版、B悲壯約五月付印中、一週間卽可出版、C血路旬刊第四期不日出版、第五期在籌備中、二、撰文方面共撰文六篇、三、其他方面、A開科務會議一次、B逐日摘取報紙、C發表本部新聞四件、D整理本部第八次部務會議錄、四、收發方面、A收入宣傳品計九種、B發出計四種、乙、社會科、一、調解勞資糾紛兩件、二、參加開會二次、三、調查各社團三件、議決要項如下、一、六月份本部工作月報繼續出版案、（議決）通過、並由黃少文同志負責編輯、二、刷新本埠各處電桿油漆標語案、議決由宣傳科擬定辦法交辦公廳照辦、三、登報申明外間呈文須寫明地址案、議決容後辦理、並公函總辦公廳移交文件須敍明該投文機關地址、十二時散會、

對日經濟絕交檢察委員會工作

▲扣留日人護送之貨。　昨（二十八日）下午四時許、有汽車儎貨經過小世界馬路、被該會一百零九號檢查員查見、當時阻止停息路邊、卽用電話至該會檢查股報告、該會復派二十六號等檢查員三人至該處上車檢查、該車上之護送劣貨之日人不許檢查、該檢查員等告以濟南慘殺事件、無論如何必須扣留、靜候處置等情、日人祇得隨車至縣商會將收據攜回、計查獲寶山玻璃廠出品大燈罩一籃、小燈罩十匣、紅綠燈罩三十匣、茶杯三十匣、帆燈罩十打、方瓶三打、均係劣貨、

▲請示處理劣貨。　昨以南市棧房查獲日貨頗多、請反日暴行委員會示復定奪、逕啓者、頃據本會檢查員報稱在南市棧房內查獲大批日貨（另詳細單）、當經與各號交涉囑其暫將各貨先行運送本會保存、俟辦法確定後再行放行、但各該號祇允在未解決前決不移動該貨不肯逕交本會保存、此事如何處理、應請示辦理等情、據此、事關檢查前途、未便放任、爲特專函奉達、應請貴會嘗核卽予示覆、以便遵行、順頌公綏、（貨單從略）、

工界對日會營救被捕工友

▲捐納經常費之踴躍。　工界對日外交後援會自濟案發生後、對於檢查仇貨首先發起、無如滬地遼闊、在租界中偶一不愼、卽遭帝國主義所拘捕、爲愛國運動而被羈押者除陸金寶陳阿炳二工友釋出外、尚有吳梓林金華宋冠羣葉廷璋四工友在押、雖由各界反抗日軍暴行委員會及工整會等負責設法營救、及律師公會潘律師等爲據理力爭、無奈臨時法院爲帝國主義所牽制、故該會對於被押四工友事派謝日新同志向律師公會探詢（二十九日）覆審情形、若再不能釋放、則决定設法納金贖出云、

該會對於捐納經常費問題、商務書館發行所職工會交來大洋五十六元小洋四百四十二角銅元卅二枚、商務書館總公司交來一百元、華東鐵工製造廠交來大洋十五元、李宜龔先生大洋五元、鮑慶林先生大洋五元、鮑慶甲郁原培二先生合洋四元、郵務工會大洋念元、其餘商務印書館工廠交來亦多、因人數甚夥、未能結束、俟後續詳、

鐵路聯運開始恢復

自國民革命軍奠定北平後、全國鐵路已能聯成一氣、國府交通部爲便利商賈及旅客起見、現已着手趕辦各路聯運事宜、並先電令津浦隴海平漢滬甯等四路着將客車聯運、先行籌備恢復、滬甯路自奉到該項電令後、卽規定上午八時五十分由滬開甯之第九次、及上午九時十分由甯開滬之第十二次、兩次特別快車、爲四路票車聯運通車、並已電告津浦隴海平漢等各路、按此時刻編排通車時刻、俾便各車時刻相接、想各路票車聯運、不日當可恢復民國十五年以前之狀況、

工整會之工作

▲常務室（事務股）一、絲廠工會第三分會代表鄧紹鈞張智英等、爲工友被廣豐絲廠藉口抵制劣貨停工、以致失業請求援助、由常務室批交調查科辦理、二、南區絲光染織業務工會代表吳錦榮等爲工友被廠方因無力担負救國基金而停工、以致失業請求援助、呈常會核辦、三、華商煙廠工會失業工友代表李化英爲工友被資方勾結工會無故開除請求援助、由常務室批交調查科辦理、四、榮昌火柴工會代表曾申蓉呈稱被陳松林誣告請求派員查辦、由常務室批交指導科核辦、五、綸威織綢廠工會代表鄭祥煇等爲職工多數被迫退出工會請求援助、由常務室批交調查科從速辦理、六、機器花廠工會籌備處代表陳雨軒爲資方開除工友請求交涉、由常務室批交調查科辦理、

▲指導科（調解股）一、裝訂工會一分會爲合利廠無故停業請求交涉、派金錫涵同志前往交涉、結果由廠方承認二條、一、發給工友工資一月半伙食費一月、並規定工友在未領得津貼以前食宿費概由廠方負担、二、發給學徒工資一月、並由廠方代覓工作、未覓到工作以前食宿費概由廠方發給、雙方同意遂告解決、二、墨色石印製版工會二分會爲派失業工友補充天寶書局陳國銓職請求交涉、由金同志前往交涉數次、結果陳國銓之職由該局工友王德生補充、王德生之職由失業工友補充、雙方同意解決、三、絲邊業工會三分會爲工友因出貨不佳、被廠方宣告停工、以致失業請求援助、派梁賓麟同志前往調解、廠方欲開除工友六人、再行開工、經梁同志再三開導、並警告廠方復工後不得再有此項事件發生、廠方方允開工、

▲登記科 昨日開第四次科務會議、全體職員列席、由代理秘書蔡毓驄主席、沈松泉紀錄、開會如儀、一、主席報告秘書王剛辭職、由其暫行代理之經過、一、報告前日本會常會之重要議決案件、末謂中央現已命本會將過去工作情形詳細呈報、本科應卽將工作經過造表呈報、議決規定分四事項報告、（一）收發文件、（二）呈請登記之工會、（三）塡囘表格之工會、（四）辦理失業登記之經過、後提議議決事項多件散會、

▲調查科（糾紛調查股）一、新記電力絲織一分會爲工友章恩濤因組織工會被廠方誣告致遭拘押請求援助、派陶端機同志調查後已由本會派員保釋、一、酒行業職工會爲工友祁芝帆被偵緝隊檢查火酒捕去請求保釋、派錢修齋同志調查後呈常委會核辦、

各職工會消息

▲熱貨業職工會 昨開第二次全體大會、到二百九十餘人、主席團平如韋俞先鑫徐天佑嚴在靈蔡錫泰陳河實柴順良等、議決如下、（一）定六月三十日下午二時假工整會與熱貨業商民協會開聯席大會、（二）請求市黨部農工商局警備司令部出席指導、（三）加入全上海市大失業團、（四）向熱業商民協會提出條件、甲、要求歸還失業同志完全復工、乙、賠還失業團辦事費、丙、未復工前給付津貼、丁、舊飾失業者要求給付歸去川資、

▲南貨業職工會 先後被資方開除職工已達百數人、調解解決者如下、承泰號開除工友張克家、由工整會指導員潘耀庭及本會委員姚鳳林勸導調解、津貼並辛俸當場算出、西門同順號工友陸金榮被開除職務、派調解員王嘉邦津貼照數雙方和平解決、楊樹浦瑞餘號工友陸鐵鑑被店主之子虐待受傷、請求交涉、當派徐半癡前往該店主嚴重交涉、徐家匯大有豐號工友徐靜齋被開除、派潘子柏杜金奎二同志前往交涉復工、

▲藥業業務工會 昨日下午召集三分會聯席會、陶文波主席、議案如下、（一）此節解雇職工不能復職者、遵照農工商局規定辦理、須由資方津貼、（二）安插失業問題、議決本會所有失業會員抄錄名單送往藥業商民協會、要求向各店介紹安插、期限以六月底爲止、（三）救濟失業其餘議案從略、

納稅會定期遷移

上海租界納稅華人會原假上海總商會三樓餘屋一間作爲辦公室、現因總商會亟須收囘自用、疊次函請納稅會遷移、納稅會亦以現址不敷應用、業經另行借定香港路四號銀行公會內四樓第三〇三號房間三大間爲辦公之處、定於七月一日遷移、當由該會呈報國民政府外交財政兩部備案、一面函知各團體並通告全市市民、

改革商標圖樣 商協會通告

上海特別市商民協會以商標圖畫散布民間、與社會教育關係甚大、用之得當足以喚醒民衆、造福國家、不當則足以傷風敗俗、危害社會、現內政部已經通令取締此項不正當之商標、及一切迷信神權崇拜帝王各種悖謬思想之標識、爲此昨特通函各業分會轉知各會員、嗣後商標圖畫、以及包皮箱蓋、均應採取雪恥崇儉尙勤等意義、以便潛移默化、移易人心云、

滬市婦協開會

昨日上海市婦女協會在該會會所開歡迎濟南慘案外交後援會代表團大會、請代表團報告濟案眞象、並於日前發出邀集本市各婦女團體參與歡迎會函百餘件、昨以雨故、到會人數甚少、乃改開茶話會、先由該會常委陳其瑞致歡迎辭、繼濟案後援會代表閻孫文聚報告濟案眞相甚詳、並出示所攝濟慘照片數十幅、次由婦協常委陸娜君陳述關於該會反日之種種工作當爲濟案後援會之後盾云、又該會對於全國教育會議「中等學校實行男女分校制」決議案、經執委會議決呈請中央令大學院撤銷、

絲廠風波仍未平息

虹口絲廠女工、因與女管車爭執、致各廠未能開車、昨晨七時許、有梧州路安豫廠女工數百人、聚集該廠門外、該廠因鑒於前晚之紛擾、將大門緊閉、女工不得入內、遂在門外叫喚、有欲破門衝入之勢、旋被該管捕房得悉、恐釀事端、特派中西探捕一大隊、前往驅散、茲悉裕經、通緯、安豫、錦雲等四廠、共有女工一千六百餘人、昨日未曾開工、華界各廠因有軍警保護上工、工人故能繼續開工、所有該絲廠業聯工會、因奉命停止活動、委員避匿、會務已無一人主持、成停頓狀態、工整會將不日派員整理、

絲繭總公所昨召集各廠商又開臨時緊急會議、黃鐕臣主席、首由虹口區各絲廠經理先後起立報告、今日（卽昨日）厚福同豐永爾廠女工先後擁至附近各廠、勒令停工及公安局捕房各派警捕到場彈壓情形、次由朱靜庵起謂我虹口各絲廠、並尊重官廳明令、明日仍行照常開工、如贊成者應卽囘廠轉飭男女管車挨戶知照女工明日照常上工、（衆贊成、）至此虹口區各絲廠經理均先退席、次議職工停工期內工資案、公決一律照扣十八天及升工兩元、所有茶房看廠管門等工役、不在此例末議工資改用陽歷案、公決職工等工資概於七月一日起按照陽歷算給、議畢遂由主席令書記詳錄議案、通告各廠商查照、散會已七時半矣、

勸募庫券催繳款

▲本月三十日結束

上海商界勸募二五庫券協會現定本月三十日止一律結束、昨該會又通函各商號請迅將認購庫券款項、卽日繳至指定之銀行錢莊、一面自七月五日起假中華滙業銀行、調換正式庫券、

電車受霪雨影響

▲公用局注意交通

連日霪雨、南市一部分馬路積水甚深、電車行駛積水較深處、馬達內部受潮則絕綠性減少電線易於燒毀、又開關之轉動處受雨水侵入脈脫耳毀壞者不少、故前日進廠修理之電車有八輛之多、南市電車原有不過念餘輛、刻因裝置鐵柵門有一部分車輛暫行停駛、再加受陰雨影響、故更形不敷、公用局爲維持市民交通便利起見、特由譚科長伯英偕郎技士錦海前往電氣公司察看、並勸令工人趕速修理工作、一方面亦深明大義、願加夜工修復各車、故昨日（念八日）早晨被燒燬各車完全修齊出廠、

□上海雨量

▲最近五日報告

最近五日來上海所得雨量如左、

星期六 四吋六分

星期日 一吋五分

星期一 七吋五分

星期二 一呎二吋

星期三 一呎七吋五分

共計四呎三吋一分

幫助擄人勒贖案

▲姜錦濤提起上訴 ▲自認書寫勒贖信

南京人姜錦濤張得培、三月二十號糾黨書寫恐嚇信、向眉州路三十號向在怡和蛋廠爲經理之周源鼎希圖索詐巨款、案發解經臨時法院訊判各處徒刑三年、嗣爲總巡捕房查得有已經拘獲之綁票匪陳國源姚海靑等、去年十一月廿四號在楊樹浦沈家灘擄綁牛奶棚主任王木發之十二歲子王張生、後得洋二百卅元贖出、內中有勒贖信函係姜書寫、故由捕房稟准承審推事、將姜提案質訊屬實、加處徒刑十五年、連其詐欺取財之徒刑三年合併執行十七年、嗣姜對於幫助擄人勒贖之徒刑不服第一審判決、延請黃䕫言律師提起上訴、昨日午後由代理刑庭長湛桂芬偕仇盧兩推事時開上訴庭研訊、上訴人代理律師聲明上訴理由、謂姜錦濤因犯詐欺取財案由院判決懲辦三年後、因總巡捕房破獲綁票案內匪犯陳國源姚海靑兩名（均已判處死刑）始查出內中有勒贖信函係姜所書、然姜並未承認、且被時捕房祇訴其詐欺取財一案、對於綁票案並不起訴、按諸法律不告不理、爲此本案實有重大錯誤、請求撤銷提案、從輕處罪、湛庭長謂據稱書寫勒贖信上訴人未曾承認、何以上訴狀內明明書寫已認代寫、黃律師答稱此則恐爲繕寫者筆誤等語、又據捕房代表西捕頭譯稱、本案上訴人因犯嚇詐案被捕後、查悉尙犯綁票以故加罪、且其自己供認代寫勒贖信而供出之同黨陳姚兩名又屬相符、惟起初雖未列入被告地位、嗣因查其證據確實、遂稟請承審推事准將其名加入重行處罪、但第一審判處之徒刑本屬太輕、應請加重懲辦、以儆效尤、詰之姜錦濤供稱、與姚海靑並非親戚、乃係同事、某日姚請我赴其家飲酒後因天色已晚住在其家睡覺之際、忽由陳國源喚我謂姚不識字、卽取出信稿一紙囑我照寫、當時因情面難却、故而寫之然對於綁票案完全不知、據姜供與姚係同事、而上訴狀內則稱親戚、究爲誰眞湛庭長又向黃律師謂、撰狀時是否遵照當事人之意義、該律師答稱此層乃家屬之錯誤云云、當由湛庭長諭本案辯論終結、定期宣判、

汽車夫殺人判罪

▲處徒刑一年六月 ▲並付棺木衣衾費

五千八百另八號公共汽車夫江北人王玉山、本月十二號午刻在楊樹浦提籃橋附近司機不愼、將行路同鄉女子陳阿虎撞傷斃命、昨晨已屆宣判之期、由鄭文楷推事偕觀審義來副領事升座第六刑庭宣布判詞云、被告王玉山玩忽業務致人死傷之所爲、處徒刑一年又六月未決羈押日數准以兩日折抵徒刑一日、王玉山應給付告訴人陳春富棺木衣衾費一百五十元、並宣告假執行、限五日內繳案、

義勇團遊藝會進行

法租界義勇團遊藝大會、定陽歷七月二十一二十二二十三日假座華龍路顧家宅花園舉行、近日總幹事洪雁賓總務主任烏崖琴遊藝部主任任矜蘋鄭正秋張石川宣傳組胡憨珠張超廣告組黃春霖諸君、每日下午五時至七時在愛多亞路三十九號中華義勇團籌備處積極進行、刻聞要員組主任陳景塘已接洽妥、以正誼社雅歌集爲第一日、律和中華公記爲第二日、久記關社爲第三日、該會屆時出特刊一種、請孫雪泥胡憨珠爲編輯、歌舞組請王汝嘉姚玉蘭仙、商店組主任徐桂芳、贈品組主任錢康甫劉志卿、文虎詩謎絲竹組主任黃伯允唐銓昭、婦女部主任嚴幼韻麗澤冰、

保釋嫌疑共犯被扣

駐紮浦東春江路三十二軍二十師六十團第三營營長徐營長、前在陸家嘴日華紗廠捕獲嫌疑共犯林榮生王海泉周行美等三人、轉解警備司令部訊究、乃前日（二十四日）有口稱黃埔軍校第五期學生之施紹華王英傑二人自投該營部要求將林等保釋當以若輩形跡可疑扣留候究、二十六日旁晚五時許、復有自稱民生紗廠總帳房之許皖南投營部請求保釋施王二人、徐營長以許言詞支離恐有同黨嫌疑、諭將該施王許三人於前兩日分別押送警備司令部、

五馬路商聯會開會

五馬路商界聯合會昨召集執監聯席會議、到十五人、楊湧潤主席、討論各案如下、一、同芳居來函謂去歲增加一六捐時被迫停業、請本會向工部局追索賠償損失案、議決由本會據情轉呈商總會及納稅華人會請示辦法、二、商總會來函並附下不買賣日貨志願書案、議決公推周文彬方得顯辦理、三、本會施案照例進行案、議決捐款由各委員量力認募、四、商總會函轉來國貨運動大會函推派指導員案、決推楊湧潤周文彬、五、電請國民政府嚴懲孽將、李寶章案、議決交秘書處照辦、

商界新聞

▲同昌修理部新到器具多種 南京路雲南路同昌車行修理部、近自聘請技藝高超之顧孝思技師以來、對於修理方面大加刷新、卽修理器具亦添辦多種、現已到滬、查內有機車完美修理器具及測量器械等、此種儀器若非受過高等藝術及實地學習者、確不知其用處、顧孝思之履歷曾載前報、想讀者或當不忘、今特再誌數語、藉資介紹、

教育

中大校長請寬籌教育費之建議

單就普通擴充兩部須增五十萬元以上

中央大學校長張乃燕、函省府請澈底寬籌經費、以維持本省現在教育事業案、文云、本省自改革後、高等普通擴充教育事業、均已力加整頓、漸著成效、惟經費一項、仍照十五年度預算支配、闕足適應、已感困難、兼之捲烟稅改歸國有、田賦徵收不能足額、其他稅款、又因時局關係、往往欠解、以致本大學區經費困難、達於極點、現在十七年度卽將開始、迭准省政府函催編送預算、但經費爲事業之母、經費與事業之需要、大相懸殊、預算卽無從編製、迭經召集主管人員會商預算辦法、僉以本省自民國成立以來、歷屆教育經費預算、多係逐年增加、又國民政府所轄各省、其教育經費預算、亦係逐年增加、良以教育事業與時俱進、不能一成不變、況江蘇省爲首都所在之地、現値訓政開始時期、尤應對於教育特別注意、以爲各省之導、本大學懲前毖後、爲謀現有事業之安全進行、及能依次相當之發展、自不得不先事綢繆、籌增經費、所有關於高等教育方面、事業較宏、推廣尤難、姑不遑計及、卽就普通教育方面而言、如一、各校校舍年久失修、急須籌款改造、二、各校設備方面、因駐軍關係、亟待補充、三、獎學金制、亟待實行、四、槪算標準、須加改善、五、積欠各費、極須清理、六、添設必須增加之學級等等、又就擴充教育方面而言、如一、各館場物質方面、極待補充、二、教育林加植樹枝、並辦林警、三、增設勞動學院及講演廳、四、增設補修及特殊教育機關等等、凡此所列各事、皆係根據事實、急不容緩之舉、以經費限制、本年度內、未能實現、下年度決不能再事擱置、使事業中途停頓、就最低估計、所需經費至少須增五十萬元以上、明知軍事未停、籌款匪易、但教育爲一切建設之本、今日民衆思想、漫無標準、尤賴教育納諸正軌、自非開闢新稅、或帶徵附稅、或指撥款產、以充基金、不足以資救濟、本大學專司教育、對於籌款、非所能任、省政府主持本省各種建設、應請顧念教育爲建國重要工具、設法增籌五十萬元以上之教育經費、歸入本大學區全部教育經費案內辦理、俾得按照各項教育事業所必需、分別支配、定預算、循序進行、以植訓政之初基、完建設之大業、黨國前途、實利賴之、除將普通擴充兩處、必需增費之詳細理由、另冊陳外、特此提出、敬候公決、

中大區十七年度各中學設級標準

中央大學已訂定十七年度各中學設級標準、內日卽通令直轄各中學遵照、茲將十七年度各中學校級設標準錄下、

一、初中同校同年級、兩班學生數、合計不滿五十人者、合併爲一班、

二、高中同校同年級、兩班學生數、合計不滿三十人者、合併爲一班、

三、各校招收新生、其學額不合招生條例第八條之規定者、不得開班、

四、十六年度學生過少之學級、得酌量情形、歸併他校相當之學級、

五、十七年度增加學級之標準如下、

一、謀學級上自然的啣接者、

二、地方需要甚大、而原設學額、容量過小者、

三、初中班次逐漸減少、高中班次逐漸加多、以期實現高中集中之計畫、

四、十六年度高普師同年級兩班學生數、不滿三十八者、

五、其共同必修學程、得合級授課、求內容充實、不重學級數之增加、

中大令各縣儘先任用師範生

按照所習分別錄用

中央大學令六十一縣教育局長、儘先錄用高中師範科、及鄉師畢業生文云、爲令行事、查本大學區直轄各中學校、本年度高中師範科、及鄉村師範科學生、將畢業、各縣教育局、自應儘先錄用、以符國家培植師資之至意、當此各縣厲行普及教育之時、尤需合格之師範生充任小學教師、該教育局長、應先向各中學校、調查本年度師範科、及鄉村師範科之該縣籍畢業學生、按其所習科目及成績、分別錄用、除分令外、合行令仰該局長遵照、

中大行政院規定初中升級免試辦法

▲組織審查委員會 ▲得免考試升高中

中大行政院、普通教育處、近以大學區直轄中學之初中畢業生、紛紛呈請免試、升入各該校高中肄業、該院以此問題、迭經中等校長會議討論在案、凡所在地已有高中者、其初中畢業生、得由該校校務會組織免試審查委員會、審查各生成績優良者、得免試升入高中部肄業、但學額、不得招生額百分之六十云、

浙省各專門學校考試三民主義

▲由浙江大學命題 ▲並塡大學院表格

國民通訊社云、浙省各專門學校考試三民主義、於昨（二十五日）上午九時至十一時舉行、與試考爲浙江大學工學院勞農學院、及財政醫藥兩專門學校、本預科全體學生、考試委員分赴各校監試、由浙江大學命題、計二十五題、並塡寫大學院所發表格、茲分錄如下、（甲）表格、一、姓名、二、性別、三、年齡、四、籍貫、五、曾畢業之中學校名、六、現居之大學或專門學校名、七、現在學校年級、八、專修科別、九、本人最有興趣之科目、十、本人認爲現在中國最需要之科目、十一、現在是否中國國民黨黨員、十二、曾參加何種民衆運動、十三、曾閱何種關於中國國民黨之重要刊物、（乙）試題、一、三民主義何以就是救國主義、二、中國的民族何以便是國族、三、民族的造成有幾種力量、是那幾種、四、帝國主義侵略中國、用的是些什麼力量、各舉一例以明之、五、民族主義的目的何在、六、用什麼方法來恢復民族主義、七、我們現在應否講世界主義、何故、八、世界強國人口的增加、與中國民族存亡有無關係、九、中國固有的道德、何者應當保存、十、何謂團體自由與個人自由、十一、何謂眞平等與假平等、十二、什麼叫作政治、十三、人民應該有那幾個權、十四、政治應該有那幾個權、十五、何謂民權、十六、民權主義下、怎樣可以容許萬能的政府、十七、什麼是歷史的重心、十八、何爲分配社會化、十九、何爲直接徵稅、二十、民生主義與共產主義主要的區別何在、二十一、怎樣平均地權、二十二、怎樣節制資本、二十三、不平等條約對於民生有何影響、二十四、何謂民生、二十五、階級爭鬥能否解決民生問題、何故、

市教育局呈報查禁書報經過

市政府接市教育局呈報辦理查禁書報經過文云、呈爲呈報辦理查禁江南晚報及查究泰東月刊最近情形、仰祈鑒核事、竊職局奉令查禁江南晚報及查究泰東月刊辦理經過情形業於五月三十一日呈報有案、當奉鈞府指令一六二三號開、呈悉、據情呈復中國國民黨中央執行委員會奏仰仍會同公安局嚴密查究、以期盡絕、至租界方面取締情形、並仰俟臨時法院函復到後、隨時具報備查、此令等因、奉此除會同公安局繼續嚴密查究、以期禁絕外、頃准臨時法院函復內開、逕復者、前准貴局函、以上海江南晚報及泰東月刊有反動宣傳、請查禁取締、並將辦理情形見復等由、並附本年五月十日江南晚報一紙、及第一卷第九期泰東月刊一本到院、本院審查泰東月刊所載外套及窮人的教育段文字、言詞激烈、顯有反動宣傳、業於本月十五日諭令泰東圖書局卽將上開月刊自行銷燬、不准發行在案、至五月十日江南晚報所載對於濟案言論、責備當局措置失當、雖不無過激、但並無反動意義、至瓜分共管武力佔領等語、似屬引他人之說不能指爲不合、加以取締、致背言論自由之原則也、准函前由、相應函請查照由、准此理合將租界方面取締情形、

三區教聯會昨開執委會

上海特別市第三區中小學教職員聯合會、於昨日下午四時在天后宮三區黨部開第三次執行委員會、出席者張天伯、徐震亞李鳳鳴徐伯平范鏡人華志仁蘇京文等九人、陳濟成徐聘華等二同志因事請假、由常務孫啓英主席、馮立基紀錄、三區黨部民訓會委員朱應鵬指導、開會如儀、議決案摘錄於下、一、介紹部楊宗琦提議、各校教職員登記案、（議決）卽席修正通過、交介紹部負責主辦、二、娛樂部蘇京文提議、本會應組織全區小學學生會案、（議決）先由文書科擬函各學校徵求意見、（原文保留）、三、研究部鄒天鼎提議、組織反日兒童讀物研究會案、（議決）照案通過、交研究部負責辦理、決議暑期內徵集關於民化文藝各項出版物、由圖書部負責辦理之、臨時提議、下次會期、由常務會議取決通告召集之、議畢散會、

廣肇公學之速記學演講

廣肇公學日前特約韋君應時、到校演講其新發明之華文速記學、大意謂該學雖根據於注音字母而發明、惟在速記學祇用三十個符號、注音字母有四十個符號、便能代表各種字音、且每字之注音、無論爲兩拼法或三拼法、在速記學祇要一筆寫出、而不須兩筆、此爲他種速記之所無者、兼之韋氏速記能將三個母符號完全省去、亦能讀出字音、故寫時可省十分之六之時間、深信此術能於每分鐘寫得一百八十字至二百字云云、

商夜同樂大會籌備訊

上海總商會商業夜校同學會成立以來、將屆四載、會務日臻發達、會員已逾千人、組織有學生軍、社會童子軍、足球隊、乒乓隊、國樂團、演講會、國語及日文研究班外、並出版商夜月刊、登載商業論述、貢獻社會、頗得觀衆贊賞、該會近以暑假期屆、特定七月一日晚七時、開一大規模之同樂大會、藉資聯歡、遊藝有音樂歌舞幻術雙簧舞蹈清唱劇獨笑脚戲新劇等、不下三十種、並請驪美倩女士等爲會場招待女賓及司贈送商夜月刊、想屆時必有一番盛況也、

私立民國女子工藝學校遊藝大會消息

民國女子工藝學校之歌舞劇、素負盛名、自在女慰勞北伐兵士會表演後、與滬人士不相見者、已一年矣、茲聞該校遷移新屋、擴充校園、將於七月上旬舉行遊藝大會、地點節目、探聞續登、想滬人士之渴慕該校歌舞劇者、請拭目以待之、

暨南大學畢業參觀之統計

國立暨南大學校長鄭韶覺、以華僑子弟、萬里歸來、應多予以觀察祖國之機會、國內同學多不遠千里負笈、亦宜諗悉各地之情形、藉廣學驗、故對於本屆各級畢業生之參觀考察、極力贊助、津貼達數千元、殆爲各校所不多觀、茲統計如下、

▲大學部 商學院考察九江漢口、長沙、天津、北京、共七十八、津貼九百元、預科參觀南京、鎭江、揚州、共四十二人、津貼七百元、

▲中學部 師範科參觀蘇州、無錫、鎭江、揚州、武昌、漢口、九江、廬山、北京、天津、南通、共十六人、津貼九百元、指導員鄧肖功、普通科參觀南京、漢口、漢陽、武昌、九江、廬山、共十三人、津貼九百元、指導員林克勳、初中旅行北京、天津、開封、鄭州、洛陽、漢口、武昌、（至此視經濟情形、再定西上巴蜀與否、）共三十五人、津貼九百元、指導員鄭維新、

兩江第六屆畢業生之就職

西門方斜路兩江女子體育專門學校、此次師範科第六屆畢業生十八人、已就聘於四川湖南奉天廣州南洋等處者去其大半、聞近日各省函電聘約者、仍絡繹不絕、本埠各市立學校、亦紛紛向該校聘請、聞該校恐本屆畢業生不敷應聘、特函各體育專校、如有畢業生、可代爲介紹云、

復大舉行畢業典禮

自學聯會組織學生軍後、復旦大學學生會經砲兵團長董源濤熱誠訓練、故該校於昨（二十八日）下午四時舉行典禮時、特請董團長演說並奉贈銀盾以表示欽感云、

體育

明星青光二次交鋒

▲今晚七時半在中華籃球房

盛極一時之慰勞北伐籃球大比賽第一次已於日前舉行、結果青光在最後三分鐘內、反敗爲勝、本報已詳誌之矣、今晚七時半二隊再戰於中華籃球房中、預料盛況、必更甚於第一次也、論兩隊實力、簡直難分軒輊、眞可謂旗逢敵手、將遇良才、明星隊人才平均、遠勝於青光、惟事前僅有一次練習、故少聯絡、青光因平時練習有素、聯絡頗工、故爾獲勝、惟明星隊經第一次戰後、教練吳邦偉君、支配陣線、胸有成竹、屆時對症施藥、定能應付裕如、然則今日之戰、誰勝誰負、實難預卜也、

老靶子路福生路口電話北第一二五二

百星大戲院

時間 日戲下午三時 下午五時半 夜戲九時一刻
價目 日戲樓下四角 樓上八角 夜戲樓下六角 樓上一元

今日日夜開映
環球公司最新武術愛情巨片
大明星郤萊司主演
拳大王

中央大戲院

電話中央三二五五號 每逢星期三星期日換片
時刻 日戲三點起 五時半起 夜戲九點一刻起
(日戲)四角 五角 八角 夜戲五角 六角 九角
三民影片公司出品實地寫眞歷史戰爭影片
革命軍戰史
加映時事影片炸斃張作霖

新中央大戲院

電話北二二三二號 每逢星期三星期日換片
時刻(日戲)三點鐘起 五點半起 夜戲九點起
價目 日戲三角 四角 六角 夜戲四角 五角 八角
大中華百合影片公司最近出品宮闈祕片清裝鉅片
清宮祕史
(主演)王元龍 周文珠

武昌大戲院

電話北二九五七號 地址虹口東武昌路四號
(時間)三時 七時一刻 九時一刻 日一夜一律(價目)樓上四角 樓下二角
大明星丁琳主演傑作
狗情
加印華文字幕以便觀覽

永安天韻樓

露天影戲 開映大中華百合公司傑作 **王氏四俠**

大京班 小長勝 蘭卿 伍春逢 譚梅瑞 小紅亭 金子 陸藍良 **金台傳**

鳳儀班 世玉蘭 馬叔岩 李順來 朱籟聲 朱桂紅 李瑞來 胡少朋 **雙奇緣** 桃

柳子男新劇社 譚文聲 王惠君 張維四 王少白 吳愛珠 **閻瑞生**

欲知詳細說明請閱天韻樓日報

先施屋頂花園

本園由五月初十日起舉行夏季大贈品。門券仍售小洋三角、隨門券贈送獎券一張、入場當時開獎、除得普通獎外、另有(十大)特獎

特獎有券必贈●機會難逢●能得幸券●諸君早臨●勿錯過●請來一試●

十大特獎：(一)金手表 (二)德國鐘 (三)自來洋傘 (四)西湖名茶 (五)千景餅乾 (六)葡萄乾 (七)六角糖 (八)汽車糖 (九)糖菓 (十)洋瓶糖

國產影片 **烏盆計** 日夜開演

新新屋頂花園

門票二角 不另取資

雙龍大會 龍吐香涎

五月初十起 特別大贈品

本園歷屆大贈品●聲譽昭著●確實無欺。深得社會羣衆信仰。有口皆碑●毋庸再藉上廣告來鼓吹了●今歲恰值龍年●又逢本園第一次贈品●所以舉行「雙龍大會」●神龍二尾●日在中華廳下●口吐香涎●芬芳四溢●灑遍人間點綴美景勝會●鼓助游客興緻●更備各種珍奇贈品●臚列於後●各界仕女●連袂偕來●

(一)金鋼鑽戒 (二)白紡全疋 (三)夾金手表 (四)冷熱水壺 (五)男女月券 (六)明星絲巾 (七)花露香水 (八)解渴糖菓 (九)本園門票 (十)國產名烟

大世界

地址愛多亞路 西新橋堍
(第二次新建築落成共五層)

新添四大劇場
第一層 品茗場
第二層 新劇場
第三層 越劇場
第四層 崑劇場
第五層 屋頂花園

新添新劇界名角 **王美玉 汪優游**

新添崑曲名班 **新樂府全班崑劇**

甯波女子化裝灘簧

以上新增之劇場均在新屋內日夜開演傑作其餘遊藝悉仍其舊門票照舊三角場內概不另取看資新場內廢除泡茶手巾總之使來賓入場後不再多費分文斯為上策一俟試有成效再當次第進行此啓

榮記大舞臺

男女合演 五月十二夜戲 頗演朱朝歷史好戲 價目注意 一元 八角 六角 四角 三角

林樹森 孟麗君 白牡丹 李桂芳 李桂芳 白鳳英 林樹森 孟麗君 李桂春 白牡丹 張桂芬 袁小樓 李瑞亭 林樹森 孟麗君 李桂春 白牡丹 白鳳英

頭二本新白蛇傳 (十本狸貓換太子) 三四本(新白蛇傳)

法界共舞台

男女合演 五月十二 夜戲 電話三千五百十七

月樓八角 特包六角 頭包四角 官廳八角 特廳六角 頭廳三角 二廳二角 三層二角

薛銀麟 增長勝 王榮森 陸樹田 小寶廷 碧琴芳 小蘭春 陸樹田 夏月潤 夏蔭培 程玉菁 粉菊花 龍幼雲 畢春芳

嘉興府 草橋關 借東風 嫦娥奔月 蘇三起解 頭二三四本白蛇傳

天蟾舞台

男女合演 五月十二夜戲 全體名角 特煩一齊登台 准演文武傑作拿手好戲

潘雪豔 劉漢臣 琴雪芳 麒麟童 小楊月樓 王芸芳 劉奎官 董志揚 潘雪豔 小楊月樓 劉奎官 楊菊筵 高百歲 潘雪豔 劉漢臣 琴雪芳 麒麟童 小楊月樓 王芸芳 劉奎官 董志揚

三本龍鳳帕 石頭人招親 四本龍鳳帕

丹桂第一臺

男女合演 五月十二 夜戲 電話中央一四八七
花樓官廳一元 包廂正廳五角 三層包廂三等客座小洋三角 二百五九十

孟鴻茂 瑞德寶 雪明玉 小三麻子 劉瀛洲 安舒元 劉筱衡 蓋玉廷 劉文美 杜雲卿 楊朵雲 小孟七 陳鴻奎

七時半登場 頭本開天闢地 幸請早降臨

上海舞台

男女合演 五月十二夜戲 價目注意 一元 八角 六角 四角 三角 二角 一角 電話中央五五六〇

筱蘭芬 于雨亭 郭春華 王桂卿 劉豔琴 李春利 曹毛包 許奎官 于雨亭 賈璧雲 黃玉麟 趙如泉 金少山 趙韻聲 韓玉卿 吳繼蘭 趙君玉

武家坡 大戰太史慈 嫦娥奔月 大戰鄱陽湖 (全本白眉毛) 全本鴻鸞禧

林記更新舞臺

男女合演 五月十二夜戲
價目注意 優等花樓正廳七角 特別包廂正廳五角 頭等包廂正廳四角 二等二角半 三等二角 電話北二〇〇四

劉鳳卿 張韻樓 陳佩卿 張瑞亭 邱治雲 陳佩卿 王冠影 筱月紅 筱香 筱菊紅 筱紅 張韻樓 劉喜鳳 張培南 周翠蘭

洪羊洞 斬華雄 四盤山 頭本白蛇傳(八時登台)

劇除風濕 梅毒鐵證

太和大藥房執事先生台鑒，鄙人前染瘋濕梅毒，痛苦之餘，迭請中醫，屢服湯藥，毫無效果，後見本邑東門萬仁濟大藥房，貼廣告售六零六藥水藥膏，詢問該藥係治何症，蒙給仿單，閱悉頗合鄙人病症，隨向該藥房購買十瓶，照法服之，效力偉大，不覺月餘，諸患悉除矣，無以報答，只得修函鳴謝，請專登諸報．以便患者購買，不受痛苦，此乃希世靈藥，救治梅毒全球矣，
鄙人王瓚瑤頓首

按哈蘭士內服六零六聖藥外搽六零六藥膏本藥房發行十餘年功效卓著謝函萬千內服的擅清血解毒專治一切梅毒蘊結瘋濕骨痛外搽的擅拔毒生肌皮膚大小潰爛瘡瘍搽敷立愈

價目 內服六零六聖藥每瓶一元七角五分 外搽六零六藥膏每盒一元樣盒二角

上海四馬路中市
太和大藥房總發行
中外各埠各大藥房均有出售

嬰孩自己藥片

嬰孩自己藥片可稱為最著名極便宜之小兒科醫生

小孩所患之疾病其初見之病狀如寒熱便閉吵鬧嘔吐等類是也如能及時立卽調治可免危害是以具有見識之父母常備韋廉士嬰孩自己藥片于家中以防不時之需也蓋服後立卽安舒此藥片絕無麻醉及一切霸烈之性藥性和平無嗅無味小兒易服之 安徽郎門福香堂陳國忠先生來書云鄙人次男曾患上吐下瀉四肢厥冷兼有驚搐投以韋廉士嬰孩自己藥片未及半日病勢轉安觀照片鄙人之長次二男孩皆由嬰孩自己藥片治愈身強體胖實由貴大醫士之萬試萬驗之寶藥所賜也願吾國有嬰之家宜早備之 嬰孩自己藥片為經售西藥者均有出售或直寄郵票大洋六角至上海江西路六十號韋廉士醫生藥局原班郵奉一瓶可也每六瓶大洋三元郵力在內

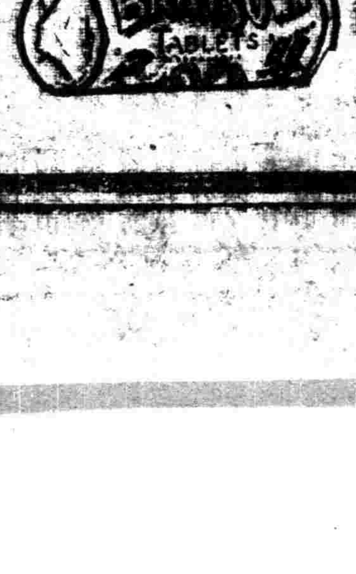

廷恩里房客之呼籲

閘北虬江路廷恩里內計有民房三間市房四間今春新易房東劉欽記安勒房客加租不遂曾截制自來水管以為挾迫繼以收回民房自用為名提訴法院聲願具結不租與別人三房客只得搬遷白爽其頂手裝修諸費六月十四號劉欽記又帶同張德欽律師書記一名到里向市房諸家先對三房客說須直接向大房東租賃並另立合同訂期租住毋得再付租與二房東云云次則向二房東要求到律師處簽名改領租票否則即行照民房辦法收回另行招租云云十六號房客代表蕭某往律師處接洽據律師云新房東要加租並訂租賃合同或五年或三年房客代表答稱每易新主即要加租本為法律所不許但情願加些租錢不願涉訟至于租賃合同何須訂立合則住不合則搬如何能縮期約東律師云我不能答復要房東自已作主十八號房東親到各家先向三房客說了數分鐘說話再到二房東處要第一二號兩家每月各加租五號第三四號兩家每月各加租十元如不願意即行提訴待到公堂理論云云如此房東如此手段不知究何所特而安加壓迫合先公揭報端請求各界垂意
廷恩里房客聯合會啓

經遐秋脫離慎泰申號啓事

遐秋去年承慎泰申號主陳鏡澄先生不棄囑爲襄助所事尚堪自慰惟自逾號經禹卿本年又二月來滬到號後侵權橫行於還秋辦事上諸多擊肘再四思維紙可無形脫離退讓賢能故不到號辦公已一月有餘奚斷日來仍有友人問及深恐各界尚未明眞相用特登報聲明

上海租界臨時法院公告

案據天隆號代表人張某良狀稱被告劉子記號由掮客余志廣經手委託天隆號代為賣出定期棉紗一百五十件又棉花二百担後因市價上漲存銀不敷由經手人余志廣囑代了結除存淨欠元八百二十九兩二錢五分屢催無着經手人既不負責清理劉子記又避不見面等情狀訴到院現經調查明確劉子記係劉錫和所開設為特登報公告（狀訴並副本揭示本院）限於十日內到院辯訴並於七月二十三日上午八時至本院第九庭開始言詢辯論否則本院即准原告天隆號之請求缺席判決特此公告
中華民國十七年六月十九日

中醫 朱庚生

專治咽喉 兼內外科 以及花柳 毒門白濁 橫痃等症 醫寓虹口中虹橋萬通恆醬園內 門診上午九時至下午二時三時 電話北四二五號

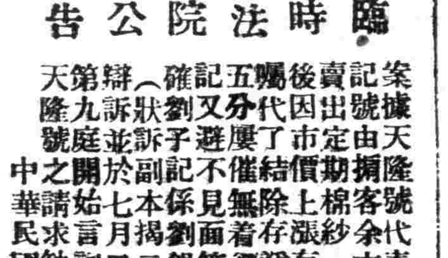

百樂藥膏專治爛腳爛腿各種濕毒濕水等瘡以及凍瘡潰爛積年累月濕水常流諸藥無效者速貼此膏雖十年八年不愈之瘡包可立即見效尅日收功誠不可思議之神藥也
每張大洋二角不靈還洋
外埠郵票可代洋寄費加一成
上海望平街晶報館戴君代售
百樂藥房啓

城南通俗大影戲院

大東門內 小南門北 南市電話八百念號
(價目) 四角 八角
時間 日戲一時半四時 夜戲七時起九時起
著名空前未有醫學衛生鉅片
醫驗人體 日夜開演
注意 請乘華界二路電車直達本院門口
預約長期優待年月等券一律暫停

發記共和影戲院

西門外方浜橋 星期二星期四星期日換片
今天日夜開演
著名滑稽跳舞佳片
一個宴會的價值
此片滑稽突梯令人捧腹
愛滑稽不可不看
(時刻) 日戲二點半起 夜戲七點半九點半起
價目 特別包廂每位半元 普通包廂每位大洋三角 月樓每位大洋二角 正廳每位大洋一角 幼童減半收費

德國柏林大學醫學博士江逢治監製 痧藥水

貴重原料：道地配製 (江逢治痧藥水)行銷十餘年救人千萬 每年均由江博士親自配方監製不惜巨本 選用貴重原料絕無奮興之劑為市上最道地之痧藥水確有起死回生之特效一試即知

慈善施送：審慎辨別 ▲▲以江逢治痧藥水送人。確乎陰功積德 ▲▲誤購市上劣質痧藥水。反而誤人性命並 江博士每年自製痧藥水施送慈善業價值亦 選用極貴重之原料藥水而效力遠勝於代類非 是普救病家之意所以慈善家如欲行好 市上貪利之輩可此 維有施送此老牌(江逢治痧藥水)方能確 賣之水人性命如一時之便宜而購之無信用 之劣貨誤人生死因急痧暴發之時 救宜快延誤片刻危不堪也

起死回生：百發百中 急痧既起立服此水數滴竟止瀉止吐 生命絕氣斷只要胸有微溫服此水後竟能回 並非大言儘可試服

價目 每瓶一角 每打一元 批發特別克己

上海四川路一三四號A 江逢治製藥公司總發行

柏林德國大學醫學博士 謝其綱

診所南京路香粉弄寶成銀樓上 電話中央八五三五 住宅施高搭路恆豐里十二號 門診時間上午九時至十二時下午四至六時

中醫內幼科 祝味菊醫生

寓愛多亞路淡水路口關帝廟隔壁三多里內 門診上午九時至十時 下午五時出診

遺失聲明

今在途遺失覺成公司支煤業銀行第四十一號五月十三日期洋一百十四元三角九分該洋己向該行北兌特登民圖新申三報聲明如有中外人等拾得作為廢紙 發記紙棧啓

遺失存摺

接遺失中國通商銀行虹口分行第四號一○二號活期存摺一扣計洋三十七元除向該行掛失外如有人拾得作為廢紙特此聲明 諸求補發新摺

黨務

總理遺囑

余致力國民革命凡四十年其目的在求中國之自由平等積四十年之經驗深知欲達到此目的必須喚起民衆及聯合世界上以平等待我之民族共同奮鬥現在革命尚未成功凡我同志務須依照余所著建國方略建國大綱三民主義及第一次全國代表大會宣言繼續努力以求貫徹最近主張開國民會議及廢除不平等條約尤須於最短期間促其實現是所至囑　孫文

市民訓會公佈 民衆團體登記條例

上海特別市黨務指導委員會民衆訓練委員會、昨公佈民衆團體登記條例如下、

一、本會爲實施訓練工作、攷查民衆組織、整理民衆團體、凡本市區域內之民衆團體、以下簡稱團體、概須履行登記、二、應登記之團體如下、一、工會、二、職工會、三、農民協會、四、商協會、五、學生會、六、婦女協會、七、義務及補習教育機關、八、其他社團、三、登記之團體、須不背本黨主義及切合中央及本會所規定之組織法、四、凡請求登記之團體、須附具該團體之章程、職員履歷書及會員名冊各二份、下、章程、職員履歷書及會員名冊內須載明下列各款、A、章程、一、名稱及性質、二、目的及職務、三、區域及所在地、四、職員之名稱職權及選任解任、規定、五、會議、組織及選舉方法、六、經費徵收額及徵收之方法、七、會員之資格限制及其權利義務、B、職員履歷書、一、姓名、二、性別、三、年歲、四、籍貫、五、現在住址、六、經歷、七、現任團體職務、八、現任職業、C、會員名冊、一、姓名、二、性別、三、住址、六、團體登記後、每月應將下列各項造具統計表册報告各區民衆訓練委員會、以下簡稱民訓會、轉交本會、一、職員之變更、二、會員之增加或減少、三、會務狀況、四、經濟狀況、五、其他特殊情形、七、經本會審核准予登記之團體發給團體登記證、（概不收費）、八、執有本會登記證之團體、得向各該管行政機關註冊受法律之保護、九、凡不合本條例之規定者不得登記、十、經本會登記之團體如有違抗指導、及不遵守本條例第六條之規定者、得註銷其登記、或派員改組之、十一、經登記之團體於解散時、須聲具理由呈報本會取消登記、十二、登記之手續在各該所屬之區民訓會舉行之、惟審核之權在市民訓會、十三、爲求登記之正確起見、本會及各區民訓會有召集各該團體職員詢問之權、十四、經登記之團體本會有派員檢查該團體會議紀錄及列席各種會議之權、十五、登記表格由本會發交各區民訓會、以精密之手續轉發各團體、並監督其登記、十六、填就之登記表格二份、繳呈各該區民訓會轉呈本會、各區得留存一份、十七、登記期限自七月一日至七月卅一日、十八、凡在停頓或整理中之團體須將停頓或整理之原因呈報本會、如經整理完竣者、則以新組織情形登記、十九、凡新組織之團體得隨時聲請登記、二十、本條例經市民衆訓練委員會通過公布施行之、

市民訓會 昨開第七次常會

議決要案

▲決定絲光棉織業原料辦法
▲通過民衆團體登記條例
▲召集各區民訓會聯席會議
▲絲廠糾紛提請黨政軍聯會討論

上海特別市黨務指導委員會民衆訓練委員會昨在該會議事廳舉行第七次常會、出席委員陳德徵、陳希豪、周致遠、吳開先、許孝炎、祕書施公猛、組織科主任楊守中、列席報告、公推周致遠主席、施公猛記錄、茲將各項情形、分誌如下、

（甲）報告事項　一、前屆決議案、二、工作概要、三、上海絲廠工人罷工調解經過情形、（列入討論事項）四、絲光棉織業會暨該業工會先後呈請本會轉函反日暴行委員會、關於該業原料問題、予以指導、以資維持工人生計由、（列入討論事項）五、略、

乙、討論事項　一、吳開先同志提議、本會應互推常務委員一人、以便辦理日常工作請公決案、議決、提請指委會轉呈中央黨部核示、二、上海絲廠工人罷工、現正着手解決、乃資方無端開除大批職工、致起糾紛、請公決案、議決、提請指委會召集黨政軍聯席會議討論、三、吳開先同志提議、本黨部指委會組織財務委員會本會應互推一人爲該會委員案、議決、公推許孝炎同志爲財務委員會委員、四、關於絲光棉織業原料問題、議決、一、函反日暴行委員會所有該業救國基金、准予減至百分之五、暫維工人生計、二、着該業呈准黨政主管機關、組織原料管理機關、研究及執行使該業成爲完全國貨營業、其組織應以經濟的合作、法律的制裁爲原則、三、國貨絲光線出產品限期設法增加至十分之三、爲對日經濟絕交及國際貿易競爭計、應與製造華廠妥籌辦法、在可能範圍內、應減至最低價格、四、着由該業呈請政府減低國貨絲光雙股線之稅率、五、關於絲光棉線品業之原料暨其他國產實業之原料、建議於最高經濟會議予以實際的扶助、並用國家資本從事開發之、五、略、六、組織科提議、民衆團體登記條例請公決案、（附草案）（議決）通過、七、周致遠同志提議、本會應定期召集各區民訓會聯席會議案、（議決）通過、定下星期召集、每區民訓會應推委員一人或二人列席、八、略、

各區指委會消息

▲第一特區　決定建議訓政大綱　本市第一特區黨務指委會、於二十五日開第八次會議、出席委員金國珍等四人列席者市黨部許紹先、張輔臣、沈沛霖、熊冲、余精一主席、陶始毅記錄、討論事項如下、一、黨務經費、應請中央決定、以保障黨務人員生活案、議決、呈請中央從速確定黨部經費的款、以利黨務進行、二、電請國民政府、對各國承認國民政府時、應以廢除不平等條約爲前提、及制止收編反革命的偉軍案、議決、通過、三、市黨部轉到中央黨部徵求黨員對于訓政之意見、本黨部應否表示案、議決、除通知本區同志發表意見外、本區黨部先決定下列大綱、俟徵得各同志意見時、再行彙編、大綱列左、一、裁兵、經重裁汰老弱及信仰主義不堅之反動的軍隊、一概裁去、積極方面、實行兵工政策、注意殖邊與築路、二、軍事準備、爲打倒帝國主義、必須有作戰之準備、且須于最短期間內完成、內容注重實行徵兵制、與設立國民鋼鐵工廠、并設立對外作戰準備方案委員會、計劃一切、三、請除投機腐化之官僚、所有從前在軍閥政府底下活動之爲官僚、投機于國民政府之下者、應由人民盡量檢舉、其劣跡昭著者、應永不錄用、四、黨員軍事訓練、凡屬黨員、均應受有組織的軍事訓練、五、在以黨建國期間、明令規定政務官限于黨員之原則、並確定政務官與事務官之標準、六、全國財政必須統一、并須澄請吏治、七、提高本黨黨權、絕對禁止軍人干涉政治與黨務、軍人不得兼任地方行政長官、八、改善農工生活、四、電請國府敦促胡漢民汪精衛二同志回國主持黨國要政案、議決、通過、五、訓練警察黨員、前議決交訓練部會同公安局辦理、但因登記事煩、至今未見實行、應如何辦理案、議決、由訓練部會同公安局於一星期內擬具計畫、提交下次常會討論、六、本黨部經費案、議決、由祕書處呈請市黨部於六月一日起、無論薪預算確定與否、均應與其他各區黨部一視同仁、源源照撥、七、半月刊名稱案、議決、再待下次會議提出討論、並展期至七月十五日出版、

▲五區　昨宴浦東軍警團三界　該區黨部以近來疊次破獲浦東共黨機關、皆賴駐地軍警竭力幫助、始得克盡全功、昨晚六時特在該部宴請軍警團各長官、以表謝忱、到者有第三營營長徐克銘、公安局三區署巡官范志良、保衛團團長許至銘、第六隊長張上珍、其餘均因雨阻未到、首由該區常務委員錢贊庭致詞、大意略謂浦東工廠林立、工友多係無知識民衆、每易受共黨煽惑、敝會疊據有人密告、承當地軍警不辭勞苦、星夜奔馳、始將一般反動份子悉數逮捕、其捍衛黨國、愛護地方之熱心、誠足以樹軍人之模範、將來彼此互相協助、則共黨餘孽、不難指日肅清、今請諸君來此、一則道謝、二則聯歡、望諸君開懷暢飲云云、嗣營長等均發表意見、並致謝意、至十時始盡歡而散、

▲六區　黨員大會暫緩舉行　該區指委會、原定於七月一日召集黨員大會、今因奉市黨部組織部函、囑令暫緩舉行、故決定暫時停止召集、又該區黨部之黨魂週刊、已決定於最近期內復活、其內容較前更加豐富、且擬徵求各人評論、以擴大宣傳云

▲七區　昨開第十三次指委會　該區指委會昨開第十三次常會、出席委員五人、列席市部陳柏心、唐雲龍主席、議決案錄下、一、各委員建議之黨政軍意見於六月三十日前呈送市部、二、通過五月份各委員各職員生活費、三、六月份工作報告、限一星期內編就呈報、四、部內重要消息、應守祕密、五、請市部印發各同志所建議之黨政軍意見、以資參攷、六、各部會五月卅工作報告未會具報者、限七月三日前呈送市部、七、市部訓練班開學、自由參加、八、宣訓幹事李嶠峙呈請辭職待六月份工作結束後再議、九、追認七寶各界反日宣傳運動會津貼四元圖章一枚、十、津貼幹事施幼明每月一元、十一、逢常會寄送新聞車費每月一元、十二、[illegible]北新涇各界反日運動會圖章一枚、

中央嚴懲 皖省毀黨各犯

省委湯志先決免職查辦
公安局長曾唯捕獲嚴辦
流氓朱規清等嚴緝訊辦
指委陳訪先聞畏罪逃日

（安慶快信）安徽省黨務指導委員會自六月一日被省黨務指委陳訪先等勾結省府委員湯志先、及前改組委員安徽黨賊路錫祉葛曉東等、唆使公安局長曾唯、流氓朱規清、陳華封、李百全等多人、毆辱指委劉眞如李蔚唐後、各地各級黨部、莫不憤激異常、紛紛電呈中央、請嚴懲主從各犯詳情、已迭誌本報、中央對於此案、亦非常重視、除電傳孫棨張鼎勳來京面訊外、並探訪各地輿論、以資參酌辦理、其第一步懲處、即將當時主張發表共產宣言之大會主席指委韓安撤職、安徽與論大譁、咸認中央處置過輕、不足以固黨權、而警奸邪、相繼請願者、不一而足、而皖省反動勢力、反益囂張、中央在此種情形之下、知非嚴懲毀黨主從各犯、誠不足以重黨權而制裁假革命派之反動、因即在中央政治會議議決、將此次毀黨主犯湯志先免職查辦、曾唯撤職查辦、朱規清、陳華封、張淡如、張佩亭、李百全等通緝歸案訊辦、其他主從各犯、聞亦將經過一度之偵查後、分別懲處、至代主席孫棨、當時實負有相當責任、中央聞亦擬有辦法、皖省反動勢力、自經中央此次懲處後、紛紛潛逃、湯志先已於二十三日乘江裕輪離皖、曾唯亦於同日乘江大輪逃滬、惟曾唯逃滬過京時、則被下關公安局逮捕送轉市公安局羈押訊辦、頃曾唯已在滬登報啓事、內有「唯希至好同志公鑒等語、顯係顯懇同派份子、起而援救、不知中央對於嚴懲毀黨份子、已具決心、法律具在、諒亦難生效力、自經曾唯被捕後、凡與該案有關係者、均具戒心、指委陳訪先、亦已長日赴日、深恐復被中央懲處云、

八區指委會 對五中全會之建議

第八區黨務指導委員會貢獻於第五次中央全會意見如下、

我們所要求的是新的生命、所追尋的是新的出路、我們知道覺悟之後仍然可以沉睡、新生之後仍舊可以腐陳、不信、現在我們睜開眼時便可以看到許多同志們、民衆們多已沉沉入夢了、但祇是睡覺而旁邊沒有我們的敵人、也許還可以在失去知覺之後暫時偷安、可是我們現在有如幕處於茫茫的荒野四面都是嘯嘯着兇很的虎狼和殘忍的敵人準備向着我們襲擊、就是從露出兇光的眼睛上看來、我們的生命已覺得萬分的危險、何況更不幸的還有我們都已入睡的民衆和同志們呢、現在第五次中央全會是我們精神復活的時機、是我們團結起來整齊我們革命隊伍步伐的時候、我們要從精神復活以後大加洗伐、大胆地指出已往的錯誤、嚴正地計劃將來不斷的奮鬥和不斷的努力、作連綿的創造以培植此可珍貴、可重視的新的生命、並且要整齊革命隊伍的步伐、我們先得嚴密我們的組織、嚴明我們的紀律、有公共的意志、有進行的步驟、這便是我們惟一的出路啊、不要從新生之後忽爾腐陳、覺悟之下又閉上眼睛、同志們團結起來、

我們的意見、在黨務方面、一、速組織第三次全國代表大會籌備會、二、恢復黨員之權力（如選舉建議等）、三、頒布訓練黨員方案、四、規定徵求新黨員辦法並通令開始征求新黨員、五、確定全國各級黨部經費、六、明令任何軍政機關非經黨部許可不得私自逮捕黨員、七、切實考查各地黨務工作並規定獎勵及懲戒條例、八、限制軍人干預黨務、九、確定黨內嚴密組織實施方案、十、增加下層工作人員生活費、十一、津貼區分部經費、十二、切實保障黨部工作人員工作、十三、提高黨部地位、十四、撤消一切政治會議、由中央黨部直接指揮國民政府行使治權、十五、確定整個民運方針及民訓實施步驟、十六、凡屬黨員、無論何人均須一律出席所屬區分部黨員大會、違者予以嚴厲之處分、十七、凡屬黨員、無論何人均須加入所在地之區分部、並須受區分部之指揮、否則取消黨員資格、十八、切實改良農工生活并制定勞動法頒布施行、十九、擴大本黨組織案、辦法、甲、設立國際部籌劃及辦理國際黨務事宜、乙、分派專員到各國設立支部祕密徵求外國同志、丙、設立國際三民主義研究院、以供外國同志研究主義之用、在政治方面爲、一、限制軍人干涉政治、二、撤消各地政治分會、三、各省省政府直接聽令於國民政府、四、省政府主席不得以軍人充任、五、各地政府均須受該地黨部之監督、六、厲行縣自治並規定實施方案、七、政治人員非經考試不得甄拔錄用、八、須時加派員嚴查各地政治工作人員以澄清吏治、九、制定貪官汚吏懲戒法、並明令各地嚴格遵行、十、財政應實行統一、辦法、甲、各省稅項指款須一律匯解中央財政機關、乙、各省公費由中央決定指撥、丙、各省建設費得由省政府議決呈請中央核准指撥、十一、減輕國內出產稅以獎勵生產、十二、應迅即宣布關稅自主、十三、外交應取革命方式案、辦法、甲、實行人民外交政策、乙、宣布廢除不平條約、丙、聯合世界被壓迫民族另組新國際、丁、拒絕加入國際聯盟、戊、積極設法收回一切租借地、己、設置國際宣傳局、擴大對外宣傳、十四、規定全國教育經費、十五、確定黨政軍工作人員生活費須等齊、十六、積極籌辦全國交通事宜、十七、設立考試院以甄拔異材、在軍事方面爲、一、軍事行動取決於黨、二、決定全國兵額及「軍」之數目、三、改編省防軍爲國防軍、四、迅行裁兵爲工、以減輕國民負担、五、厲禁各軍私自增收兵額、六、一切軍隊由中央直接指揮及支配、七、現職軍人不許辦黨、不許執政、八、增加及整頓海軍以固國防、九、非經受軍事訓練之軍官一律撤換、十、厲行兵工政策、上列意見、懇請革命的同志們指定、並共同主張、以冀實現、黨國幸甚、民衆幸甚、

蘇省指委 第二十次常會

▲議決要案三十四件　江蘇省黨務指導委員會第二十次常會、出席委員汪寶瑄、狄膺、滕固、顧子揚、倪弼、主席汪寶瑄、

▲報告事項　中央監委會批復第二十一次常務會議決、先行停止程潛之中央執行委員職權、以候全國三次代表大會決定、已函中央執委會查明辦理、

▲討論事項　一至三密、四、常熟第四公安分局長林近三、呈送國民黨與共產黨之分斷、比較一書、經審定、藉廣宣傳案、決議、交宣傳部、五、鎮江戴德撫等組織國民黨黨義演講會、函請指導案、決議、由縣黨務指委會接洽辦理、六七兩項密、八、組織部提議、各縣黨務指導委員會經費、應急辦法案、決議、照案通過、九、函請軍委會及總司令部通令駐蘇各軍、不得干涉黨務及保障黨員案、決議、照案通過、十、對未派爲縣指委之黨校學生處置辦法案、決議、照案通過、十一、呈請中央規定區黨部經費案、決議、照案通過、十二、通令各縣保管員、俟黨指委會接收、即行交代案、決議、通過、十三、令各縣黨務指導委員到縣時、不得宴會酬酢案、決議、通過、十四、令全省黨員、對黨指導委員發見有不忠實、須依法呈控、不得直接攻擊案、決議、通過、十五、密、十六、宿遷縣黨務指導委周景龍、呈請辭職、擬照准、另委王夢瀟補充案、決議、通過、十七、南匯指導張世驛、呈請辭職、擬照准、調靑浦指委馮國貞充南匯指導委員案、決議、通過、十八、吳江指委王永寅、因病辭職、擬照准、另委殷振聲補充案、決議、通過、十九、連水縣指委張繼高辭職、擬照准、以薛桂林補充案、決議、通過、二十、寶應縣指委吳濟民陳偉二人辭職、擬照准、調吳縣指委胡玉璋、江陰指委胡九臬二人充寶應指委、以盧公珏補充吳縣指委、以徐江補充江陰縣指案、決議通過、二十一、密、二十二、丹陽指委殷鵬辭職、擬照准、另委倪江表補充案、決議、通過、二十三、蕭縣指委陳朗秋辭職、擬照准、另委任鐵肩補充案、二十四項至二十九項密、三十、吳縣第一二三四五區黨部暨全體黨員、呈請調沈伯龍爲吳縣指委案、議決、業已派定、礙難更、三十一、宜興指委邱志平等呈請轉咨省府、飭令該縣公安局及市鄉行政局聯合辦公處、尅日遷讓案、決議、照轉飭讓、三十二、倪委員提議、呈請中央將南京特別市、定名爲中央特別市案、決議、通過、三十三、中央執委頒發省黨部財務委員會章程案、決議、將所有疑點、呈請中央解釋、三十四、東海指導夏鼎文等、呈請轉咨省政府撤懲、東海縣長湯樹人案、決議、函省政府查明嚴辦、

各地新聞

蘇州

■匪參謀就地伏法

巨匪周仰竹、逃在太湖隨同匪首周瑞新、糾夥搶封、並於去年在縣屬湘城市刦擄全鎮、封奪警察商團槍械、陸至僞參謀、組織義威軍別動隊、在吳江設立僞司令部、上月間、該匪周仰竹又至湘城鎮圖謀不軌、爲該管縣公安第七分局長江鼎所悉、派警在烟館中將該犯捕獲、解送縣公安局偵審後、轉解至淞滬警備司令部覆審、日前奉司令部電令、飭將該犯提蘇正法、即經縣公安局長鄭貞吉派員赴滬、於前日提回該犯、昨日（二十八）淸晨、由鄭局長派司法科長提犯到庭、驗明正身、當派縣公安隊一大排、押犯出閶門、由馬路至胥門大碼頭登船、經汽船拖帶至湘城市、就地執行槍決、

■蘇市將通行汽車

自蘇州市政處建築平門路、並開拓護龍街北段街道後、迭有市民呈請市政處、准予創設汽車公司試行通車、市政處參事會各參事、以本市橋梁、未改鋼骨、街路溝渠、亦未改善、道路之費、亦未籌定的款、故均未核准、日前又有市民浦懷琳等續呈市政處、擬就原有之閶胥盤葑各馬路、試行通車、城內至平門路止、城外則自車站至葑門覓渡橋洋關止、爲試車範圍、其餘各處、俟道路開拓後、逐漸推廣、並承認由公司認款修路、經王引才主任提交參市會核議、以該商民等旣能認款修路、姑准試辦、議決、先由工務科勘估全部行車路線、擬訂適合通行汽車標準再行核議辦理

■香業工人怠工

蘇地香業工人、自訂立勞資協約後、勞資間均相安無事、乃邇來該業工會無團結實力、致工會無形瓦解、而資方遂於此次端午節中、突然辭退大批工友、工會中以資方有意破壞條約、向各店作主質問、未得要領、總工會又以該業工會已無組織、故未予接受、各工人於是羣集工會、討論辦法、僉以資方旣破壞條約、而總工會又不予援助、惟有全體罷工、再謀自行力爭之法、一致贊成、即於昨日起、全城香業工人、一律罷工、總工會是否出任調解、刻間尚無所聞、

常州

■政成鄉之盜刦案

戚鎮附近之鄭村地方、前夜又發生刦案、當有匪盜六人、先將唐順林家大門撞開、施行刦奪、並將唐妻綑縛毆打、追詢徐木匠家住在何處、因唐徐係親戚、徐家亦小康、唐不得已乃偕匪徒至徐宅、匪先逼令唐騙開大門、然後入內施刦、事後匪又至鄭某家行刦、得手後、乃呼嘯而去、此次調查損失、計唐宅損失七十餘元、徐宅損失三十五元、鄭宅損失不詳、惟失去因有別種關係、堅不肯報案、公安局前往調查、亦不肯將詳細情形告訴、並請不必深究、故公安局對於此案、頗難入手、一時恐不能破案云、

■兩綁匪判處徒刑

上海郭德記匯票店小開郭啓新、於夏曆三月二十七日被綁匪陳鎔林張雲泉二人、擄綁來常、勒索巨款、先住大成旅館、後住西郊大旅社、被公安局偵探隊緝獲、除將被綁人郭啓新着其父領回外、兩綁匪即行解縣訊辦、縣政府於昨日下午二時、將兩綁匪提庭宣判、由金承審員出庭、即判陳鎔林擄綁郭啓新勒贖一罪、處無期徒刑、褫奪公權全部終身、判張雲泉幫助擄綁郭啓新一罪處一等有期徒刑十年、褫奪公權全部終身、未決羈押日數、准予折抵、宣判後、即令發監執行云、

無錫

■查封共黨房屋

錫邑縣政府奉縣長、因鑒於軍警各機關獲解共犯、均經訊明、擇尤置法、而其匪產業、亟應分別查封、聽候處分、當派縣水巡隊長張錦榮攜帶封條數十紙、下鄉分別辦理、茲張隊長奉派即赴懷下北上北下等各鄉、查封共黨首領嚴樸周俊德馬沛生等房屋、將在逃通緝之共匪及已經伏法之嚴壽鶴瞿海潮蘇國興吳春生等十九家、併予發封、交地保具結看管、昨日張隊長業已返城、將查封情形、呈復縣政府存案備查、

松江

■致請張之江演說

松江樂恩益德會、爲吾松慈善團體之一、近來會員、非常發達、對於衛生等公益事業、亦極熱心、今又敦請國民政府委員張之江氏、於廿九日在樂恩演講廳公開演講、業已邀請各團體前往聽講、屆時必有一番盛況也、

■發宣言拒絕檢定

松江全縣小學教員、以不滿意於此次重行檢定、于是繼嘉定、寶山、南匯而起之復搖運動、聲浪甚高、其宣言中有從前學閥辦理之檢定、已屬無效、則當年教育事業、是否完全推翻、如謂合格教員、久將退步、深恐不能教學、故必重檢以限制之、督促之、則又何取乎省縣督學與教育委員之設籌、故此次檢定辦法、取消從前檢定合格之資格、我檢定合格之教員、誓不承認等說、開已定於七月一日上午十時、假松江道院齋堂開會、一致力爭云、

奉賢

■公賣分銷所被抄

青村港鎮禁烟公賣分銷所、昨被上海禁烟總局派來護緝隊、抄出未貼印花私土多件、該銷主任汪培生適不在其所、乃將其子押解回申究辦、

甯波

■縣府大堂忽坍倒

鄞縣縣政府房屋、年久失修、昨日上午十一時許忽然坍下、聲如雷動、事圖署人員、大吃一驚、事後視察、幸未傷人、聞即飭工役將舊屋料碎瓦等搬遷他處、開該府內各處房屋、皆朽壞不堪、

利國印刷所　上海牯嶺路十六號　電話中央三四五七
承印中西書報雜誌股票簿册帳單信紙信封名片小報書報以及五彩石印取價從廉約期不誤校對愼密印刷精良如蒙賜顧請用電話通知當即派人接洽

商情

釐市轉昂銀拆見緊

▲洋厘 昨二十八日（即夏歷五月十一日）厘市頗呈堅覲氣象、早市開七錢二分三釐半、比前天高昂一釐一二五、午市更俏計七錢二分四釐、較上日加一釐六二五、市場交易興盛、票划各款做開一二百萬、鈔票現洋新幣等幾十萬、銀行互市四十餘萬、客幫去胃復濃、南北各路共裝一百餘萬之譜、惟來源亦屬不少、小同行收兌鈔票及售出匯期現洋等數十萬、

▲輔幣互有升降、早市江角計六錢一分、比之三日回落四釐、午市六錢一分二厘、亦小一釐半、殆外商停止購買、遂轉供過於求之勢、廣角早市五錢八分七厘又大七五、午市五錢八分七釐七五大一厘五、成交十餘角、乃拆兌行情因洋厘亦大、故平、早市一千二百三十二角五分加三分午市一千二百三十一角八分則減四分、

▲銅元 仍爲四百十一千做開三萬餘串、衣牌早二千九百七十四升五文、午二千九百七十六大七文、角坯早二百四十一文勿更、午市二百四十二文增一文、貼水均計五十六文未動、

▲銀拆 昨各銀行收解各款較之前日似稍繁盛、華商各莊收解貨票匯等款八九百萬、銀拆略見緊張、早市轉賬拆息一錢、已昂四分、午市拆息高至一錢三分、比上日遞增七分、銀行掛牌計開出四分云、

標金轉向上游

昨二十八日、標金續見高翔、自早市計加一兩另、蓋大條雖長、美銀勿更、匯兌轉大所致、英匯揭後、略已跌去數錢、是後互有一兩之上落、午時忽增二兩、下午略降兩許、時又高起一兩數錢、旋則銳減二兩餘、最後復高一兩另、但人心不定、或高或低、幾成盤旋之局、而外匯似見緊勢、業中有所扒結、套出條子、市場買賣不一、如順利萬興及散戶等皆有買進、廣幫裕豐永永亨等則已售出、下午各號進出不一、交易尚稱敏捷、茲將一日間經過情形分紀於右、計八月份開盤計三百四十四兩八錢計加五錢、毛盤互有一兩另上下、由四十五兩六錢小至四兩四錢、惟祕電日美大一二五、銀價小去一八七五、匯市尚堅、本月份大連銀行售出七〇一二五至七〇二五、十月份出價七〇八七五、先令開出時復加兩許爲四十五兩四錢、日金掛大二五計七一、旋後本月份日金僅以七錢可賣、遂小至四十四兩七錢十點左右回高一兩爲五十兩八錢、此時安達出九月日金七〇九三七五、十月份七一、至後因日商銀行售出條子、且正金亦出英金價爲二先令八辨士半、故市價跌至四兩五錢、十一點後漸漸向上、日金轉高、九月份朝鮮出七一、十月份由上海售出七一一二五、故十一點半爲四十六兩四錢、午收同爲四十六兩四錢、下午開出相仝、嗣則小至五兩五錢、二點三刻以後、突又轉上、乃買方見多、日九月份日金大通出七一、英金由華銀行出二先令八辨士三七五、至三點一刻加爲四十七兩、旋後銀行家及同業忽已售出、遂減落一兩餘、既而正金售出九月份日金七〇八七五、十月份七一、人心尤佈、三點四十餘分卒跌至四兩六錢、此時十月份日金可結七〇八七五、入後復又提高一兩、迨四點半收市爲三百四十五兩八錢、比較前天計漲一兩五錢、一日間最大價三百四十七兩、最小價四十四兩四錢、計有二兩六錢差次、登賬六七月四十五兩、八月四十六兩、補水上下午同爲四十五兩、物品早開四十四兩五錢、午收四十六兩七錢、午後四十六兩六錢、收市四十六兩、飾金仍兌五十四元半云、

外匯一致回大

昨本埠外匯掛價、僅日金加二五計七錢一分、香港減二五計七十六兩七五、餘無變更、至大條略又加長、惟美銀未更、匯兌則已回大、於是標金向高、銀行內部各匯均亦見緊、華商交易尚屬活動、惟進出不一、統核買過於賣、計買進英金念萬鎊、又日金由正金三井住友朝鮮大通安達等皆有賣出二百餘萬元、間三井大通正金等亦有吃進近期一百餘萬元、而華商金業中套出標金、惟大連幫則已套進、迨午後收市比較二十七日計先令縮另六二五、美金縮一二五、日金加二五、而人心不定、市況稍有盤旋矣、

▲英匯 內盤已呈緊象、計有一二五升縮、華商扒進二十萬磅、銀行如正金三井和望等均有售出、內以近期居多、上午九十月份出價二先令八辨士[illegible]、進價八辨士五六二五、興業出五千價八辨士四三七五、三井正金出八月份二萬價八辨士五、又出十月五件價八辨士三七五、正金又出七月份四萬價八辨士五、大英吃進一萬價八辨士五、午收出價八辨士三七五、進價八辨士四三七五、下午初同、後和望出九月份一萬價八辨士四三七五、中法出一萬、而進價八辨士五、

▲美匯 內盤見佳、惟有二五上落、交易不鮮、上午九十月份出價六十六元一二五、進價六十六元二五、正金中國出十萬元價六十五元八七五、進價六十六元、下午初同、午收出價六十五元八七五、安達中國互相成交五萬元、價六十六元、收市出價六十六元、進價六十六元一二五、

現紗銷路大暢

▲日紗竟占半數 ▲抵制已成泡影

現紗銷路頗更旺盛、全日成交二千餘包、而日紗竟占半數以上、濟南血痕未乾、日人橫行依然、而日貨銷路反甚活躍、殊覺痛心、昨由客幫四川牛莊廣東汕頭內地江西長沙甯波野鷄等幫辦去、行情漲二錢五分、各牌價如下、

支數	牌子	包	價
四十二支	水月	現小包	二七一・〇〇
	金角	又	二七三・〇〇
二十支	富貴	現大包	一八三・〇〇
又	鴻福	又	一八六・五〇
	五福	又	一七五・五〇
			一七〇・五〇
	砲台	又	一七一・五〇
	人鐘	又	一八〇・〇五
		至	一八〇・五〇
十六支	仙桃	又	一七三・七五
	大發	現大包	一六五・七五
	人鐘	又	一六三・二五
	又	又	一六四・二五
	雙龍	又	一六六・五〇
	日光	又	一六二・二五
十二支	仙桃	又	一六八・〇〇
	籃鳳	又	一六一・五〇
	金城	又	一五八・七五
	富貴	又	一五四・五〇
	美人	又	一四五・五〇
	大發	又	一五一・七五
十支	富貴	又	一四八・〇〇

標棉因現銷帶俏

昨日上午因連日隨美棉漲已一兩餘、多頭獲利了結、各月跌二錢至二錢五分、午後以現棉銷路大見活動、人心堅俏且外棉依然良好復漲、但收盤時多頭績有了結略跌、結果比上日各低五分、全日成交計五萬六千担之巨、蓋棉紗停止、新賣買後投機者羣趨於此之故、六月期預備交割、昨日停止交易、各月價如下、

月份	上午	比上日	下午	比上日
七月	三九・一五	小〇・二〇	三九・三〇	大〇・一五
八月	三九・四五	〇・二五	三九・六五	〇・二五
十月	三九・二〇	〇・二五	三九・三五	〇・一五
十一月	三九・〇〇	〇・二五	三九・二〇	〇・二〇

現棉交易轉佳

銷路以連日之激見引起買方之注意、頗見活動、以日商爲最濃、華廠依然沉寂、成交如下、

買方	花名	件數	價	
同興廠進	靈寶花	二百件	價四十六兩五錢	現貨送廠
東棉行進	又	三百件	價四十四兩五錢	不棧交
又	渭南花	二百件	價四十六兩	又 又
又	又	一百件	價四十一兩	又 又
又	老河口	一百件	價四十一兩	又 又
又	陝西花	二百件	價三十九兩	又 又
永豐號進	又	三百件	價三十九兩五錢	又 又

美棉漲勢稍平

▲大約天氣將轉佳 ▲多頭獲利亦了結 ▲英印因美棉大漲

美棉因利物浦消息良好而漲、後因天氣尚佳、多頭了結略跌、結果漲十餘磅音、印棉及利物浦的隨美棉而堅、又因空頭抵補益漲、計印棉漲七八羅比、利物浦二三十便士、三品花紗亦一致報漲、各月價如下、

	月份	六月二十七日	比上日
美棉	七月	二二・一三	漲〇・一六
	十月	二二・三四	〇・一二
	十二月	二二・一八	〇・一一
	一月	二二・九八	〇・一三
	三月	二一・八七	〇・一二
	現貨	二二・六五	〇・一五
利物浦美棉	七月	一一・八一	漲〇・三〇
	八月	一一・七六	〇・二九
	十月	一一・六七	〇・二八
	現貨	一二・一三	〇・二〇
印棉孟加拉	七月	三四八	大五
	十二月	三五一	七
奧姆拉	七月	三八二	八
	十二月	三九三	一〇
白羅去	七月	四一三	七
	四五月	四二四	九

	月份	上午	下午
三品日紗	七月	二四四・八〇	二四五・五〇
	八月	二四六・九〇	二四七・六〇
	九月	二四九・一〇	二四九・八〇
	十月	二五〇・一〇	二五〇・六〇
	十一月	二五〇・七〇	二五〇・九〇
	十二月	二五二・二〇	二五一・三〇
三品美棉	七月	七二・八〇	七二・八〇
	八月	七二・九〇	七二・八五
	九月	七二・九五	七三・〇五
	十月	七二・六五	七三・〇〇
	十一月	七二・七五	七二・九〇
	十二月	七二・七〇	七二・八五

標紗市況仍平靜

昨日標紗市況仍屬平穩、本月期明日交割、了結較多、市況頗熱鬧、遠月則各戶心思極爲穩定、拍出盤數亦少、市價本月漲六錢、遠月小三錢、上午本月份拍出三盤均爲一五九・一〇、九月僅一盤爲一六一・九〇、下午本月期收盤爲一五九・七〇、八月期三盤爲一六一・八〇、九月期開盤爲一六一・六〇、全月成交計一千一百包、查本月期存賬爲三千四百五十包、

疋頭轉機市頗堅俏

昨爲星期四、輪値英商元芳洋行節後第一次開叫各種疋頭之期、共排各貨三百四十二件計一萬四千七百四十五疋、均係不限價拍賣、比較停節前第二千六百三十一次叫莊、共多叫五十一件計二千一百〇一疋、本週市況已稍見轉機、各幫往購者、甚形熱鬧、銷路以天津等北幫開始動辦、而長江及本街等進胃亦佳、乃價格較前已趨堅俏、惟僅元絨及市布羽綢源布中間有下落、大體漲多跌少、蓋因時局和平、兼之夏節停叫一期、是以需要繁盛、人心向上故耳、今將所叫各貨之價、比前漲落狀況詳紀如後、泰西緞每碼漲自七釐半至二分、降者二釐五至五厘、尺六絨如九芳獨降二分二五、直貢呢如花燭圖加三分、元羽綢每疋增高二分半至七錢、內間有小去二分五至一錢五者、紅布每疋大一錢七分五至二錢七分五不一、市布漲自三分至三錢九分、降者由一分至一錢、原布如葭三元漲起一錢、漂細布如五花洞升四錢、教子圖亦加二錢三分、漂布每疋加大二分至四錢三分、其中亦稍有跌落五分至四錢八分云、茲將攤叫各貨數量分述於下、計泰西緞二十二件六三〇疋、元絨六件一二〇疋、直貢呢一件三〇疋、羽綢一〇四件三三四〇疋、紅布五件三〇〇疋、市布五〇件二五〇〇疋、原布五件三七五疋、漂細布五件二五〇疋、漂布一四四件七二〇〇疋、共計三百四十二件一萬四千七百四十五疋、

競爭中之國貨水泥

國產水泥自「五三」以來、銷路日見增暢、現貨頗有供不應求之概、因建築幫以前購用東貨者、今皆改用國貨、交易遂盛極一時、但日商仍不願拋棄此良好市場、暗中活動、尚不遺餘力、且將售價故意壓低、以期維持固有之地位、國產貨在此時期、本有漲價之可能、但爲競爭之故、非特不漲、且亦囘小與東貨相爭、致銷路愈覺發展、昨市期現貨共售開千餘件、馬牌三兩四錢、象牌三兩三錢、塔牌三兩一錢、泰山三兩一錢半、

記者按建築要品之水泥、屬於國產者、屈指可數、所幸各該公司、主持得人、內部整齊、以致出品佳良、業務亦順、「五卅」而後、尤以營造廠家、確具愛國心腸、類皆選用國產、故國產之能與外貨抗衡者、厥惟水泥一業而已、今日商又以放盤壓倒之慣技、施其侵略、甚望我華商水泥各公司、以科學的眼光遠大的精神、努力競爭、來打倒其陰謀也、（名山）

市價

（六月二十八日星期四市）

▲銀洋錢市

	早市開出行情	午市開出行情
國幣	七錢二分三厘五	七錢二分四釐
江南小洋	六錢一分	六錢一分二釐
廣東小洋	五錢八分七厘	五錢八分七釐七五
銀拆	一錢	一錢三分
銅元	四百十一千文	四百十一千文
衣牌	二千九百七十四文	二千九百七十六文
角子	二百四十一文	二百四十二文
小洋貼水	每角五十六文	每角五十六文

▲金市

	每條
現貨標金	三百六十五兩
足赤條金	三百七十二兩
沙金始赤	三百七十三兩五錢

英美日銀市電訊	
花旗銀塊	六角一二五
英美匯水	四元八角七分五六二五
英日匯水	一先令十辨士八七五
美英匯水	四元八角七分五六二五
美日匯水	四十六元四三七五
倫滬匯水	二先令八辨士一二五
（倫敦銀塊市電報）	
大條銀近期	念七辨士五六二五
大條銀遠期	念七辨士半

月期	盤數	兩錢分
八月期標金	開盤	三四四・八〇
又	高至	三四六・四〇
又	小至	三四四・四〇
又	收盤	三四六・四〇
午前	標金	三四五・〇〇
六月期上午補水	登賬	三四五・〇〇
七月期	登帳	三四四・〇〇
八月期	登賬	三四六・〇〇
八月份午後	標金	三四六・四〇
又	高至	三四七・〇〇
又	小至	三四四・八〇
又	收盤	三四五・六〇
補水	標金	三四五・〇〇

（銀樓大同行飾金掛牌）楊慶和福記 老慶雲 楊慶和久記 方　九霞新記 老天寶 楊慶和發記 費文　元裕記 老鳳祥寶成 裕記 景福 南鳳　祥新天寶 慶福星 鳳祥德記 北慶　雲
各家天字足赤（每兩）價洋五十四元五
又 十足紋銀（每兩）價洋一元七角五分

▲外國匯票

（上海匯至倫敦）	（申規一兩計算）
銀行電匯	二先令八辨士二五
銀行即期	二先令八辨士一三二五
銀行四月進	二先令八辨士
四月定期 帶根電匯	二先令十辨士二五
四月定期 帶根電匯	二先令十辨士三一二五
六月定期	二先令十辨士五六二五

銀行電匯	（上海匯至法國）	一千六百七十個佛郎	（申規百兩計算）
四個月期		一千七百六十個佛郎	
銀行電匯	（上海匯至紐約）	美金六十五元五角	（申規百兩計算）
四個月期		美金六十八元五角	
銀行電匯	（上海匯至香港）	七十六兩七錢五分	（港洋百元合規銀）
銀行電匯	（上海匯至印度）	一百八十個羅比〇半	（申規百兩計算）
銀行電匯	（上海匯至爪哇）	一百六十二盾半	（申規百兩計算）
銀行電匯	（上海匯新加坡）	八十六兩五錢	（新洋百元合申規）
銀行電匯	（上海匯東京）	七十一兩	（日洋百元合申規）
銀行電匯	（上海匯至漢堡）	二百七十四馬克二五	（申規百兩計算）

▲國內匯兌

▲銀行公會報告各省匯市

地名	種類	兩
北京	公砝	一〇四四・〇
天津	行化	一〇五二・〇
重慶	九七平	一〇二二・〇
成都	九七平	〇七一〇・〇
萬縣	九七平	一〇三二・〇
漢口	洋例	一〇二七・五
廣州	毫洋	〇〇六〇・〇
梧州	毫洋	〇七〇〇・〇

地名	名稱	兩
北京	銀元	一〇〇八・五
天津	銀元	一〇〇七・五
青島	銀元	一〇二四・五
烟台	銀元	一〇二二・〇
重慶	銀元	一〇一八・〇
成都	銀元	〇七〇〇・〇
萬縣	銀元	一〇三八・〇
福州	銀元	一〇一六・〇
廈門	銀元	一〇〇二・〇
南京	銀元	一〇〇三・〇
汕頭	銀元	〇九九五・〇
漢口	銀元	一〇一〇・五
雲南	滇幣	〇〇〇〇・〇
大連	銀元	一〇〇〇・〇
九江	銀元	一〇一〇・五
南昌	銀元	一〇一四・〇
蕪湖	銀元	一〇〇五・〇
安慶	銀元	一〇〇七・〇
杭州	銀元	一〇〇三・〇
濟南	銀元	一〇二八・〇
長沙	銀元	一〇〇七・〇
蚌埠	銀元	一〇〇九・〇

▲各國票價

錢莊做開外幣五點鐘以前之盤

票名	買	賣
盧卜一千元新票每萬枚	三兩二錢五分	三兩七錢五分
盧卜五百元老票每萬枚	五兩二錢五分	六兩二錢五分
盧卜五元十元念五元票	九兩五錢	十一兩
盧卜二百五十元票每萬	二兩	二兩五錢
法郎票每元	八分一厘五毫	八分三厘五毫
新加坡票每元	一元一角三分五釐	一元一角四分五厘
香港鈔票每元	一元〇四分五釐	一元〇五分五釐
東京老頭票每元	九角七分	九角八分
英金四開每個	十元〇	十元〇
美金四開每個	十元〇五角	十元〇六角
花旗票每元	二元〇六分五釐	二元〇七分五釐
英金票每磅	十元〇一角	十元〇二角
荷蘭票每元	八角二分	八角三分
坎拿大票每元	二元〇四分五厘	二元〇五分五釐
印度票每羅比	七角五分半	七角六分半
菲律賓票每元	一元〇一分五釐	一元〇二分五釐

▲滬南米市

昨日滬南各米市價如下

		每石	
河下	頂特白粳	十二元二五	至十一元八角
又	青頂薄稻	十一元三五	至十元〇九角
又	中關白粳	十一元八角	至十一元二角
又	南港陰元	十二元四角	至十一元九角
又	常高變元	十三元四〇	至十三元〇〇
又	黎里白粳	十一元三角	至十元〇九角
又	同里白粳	十一元二五	至十一元一角
又	常頂羊尖	十一元二角	至十元〇七角
又	航船薄稻	十一元一角	至十元〇八角
又	同里杜尖	十元〇七角	至十元〇六角
又	八尺白粳	十一元〇五	至十元〇八角

嘉穀堂米業公議米價

	每石
特號白粳	十二元八角
頭號白粳	十二元四角
二號白粳	十二元
三號白粳	十一元六角
機白米	十一元八角
頭號白尖	十一元六角
二號白尖	十一元二角
三號白尖	十元〇八角
特別羊尖	十二元

（每石以二百磅淨米爲標準洋價照市）

▲滬北米市

昨日天雨、河下到船亦少、市交甚淡、米價略見漲、茲將斛開之價如左、

金根興	頂白粳	十二元七角
陸少文	又	十二元〇五分
王杏生	又	十一元八角五分
鄧阿壽	白粳	十一元七角五分
鄧阿二	又	十一元五角五分
姚桂根	又	十一元三角五分
朱見庭	又	十一元二角五分
丁掌生	薄稻	十一元七角五分
張元興	又	十一元四角
陳見方	變元	十三元四角五分
鄭壽培	又	十三元三角五分

▲廠家

晉盛 盛記	杜尖	十元〇一角三分
仁記 久記	又	十元〇二角

▲油豆餅

昨日滬南午前采菽堂油豆餅彙市

昌記本廠豆油	五十件	十四兩六錢
長義輪大連油	四十件	十三兩八錢
聚泰輪大連油	六十件	十三兩八錢
泰豐輪大連油	五十件	十三兩八錢
聚順輪大連油	二十件	十三兩八錢
茂興船大連油	二十件	十三兩八錢
啓信船大連油	二十件	十三兩八錢
穗豐本廠豆餅	五百張	一兩七錢
昌記巨字廠餅	五百張	一兩六錢三分
裕泰邊沙河餅	五百張	一兩六一八五
祥和邊大連餅	五百張	一兩五六二五
聚泰邊大連餅	一千張	一兩五五七五
泰潤邊大連餅	五百張	一兩五五七五
茂興邊大連餅	五百張	一兩五錢五五
新豐邊大連餅	一千張	一兩五錢五分
敘泰邊大連餅	一百張	一兩五錢五分

▲雜糧

昨日北市雜糧公會做開之盤

	每担
南京新麥	三兩七錢三分
江北新麥	三兩七錢
漢口新麥	三兩六錢八分
湖南新麥	三兩七錢三分
六合新麥	三兩七錢三分
丹陽黑豆	三兩七錢
牛莊黑豆	四兩一錢六分
甬江蠶豆	三兩七錢
九江冬豆	五兩
大連元豆	四兩七錢三分
又 紅糧	二兩七錢八分
湖南砧米	八元九角五分
又 機米	九元七角
江西機早	九元四角
又 機晚	十元

▲大連油豆餅電

●六月二十八日下午二點二十五分到申

豆油	現貨	十六元八角五分
又	七月份	十七元一角
又	八月份	十七元四角
又	九月份	十七元五角五分
又	十月份	十七元七角
黃豆	現貨	[illegible]
又	六月份	六元〇六分
又	七月份	六元一角
又	八月份	六元一角四分
又	九月份	六元一角六分
豆餅	現貨	二元〇四分
又	七月份	二元〇一分
又	八月份	一元九角五分半
又	九月份	一元九角七分
又	十月份	無市
高粱	現貨	三元
又	六月份	三元〇二分
又	七月份	三元一角五分五釐
又	八月份	三元二角九分
又	九月份	三元三角四分
鈔票	現貨	七錢一分三釐五

▲煤油

老美孚牌	每箱	五元二角五分
老美虎牌	每箱	五元一角五分
老美鷹牌	對聽	四元八角五分
老美散艙	對聽	四元三角
老美平安	每箱	六元
老美本牌	每箱	六元九角
老美汽油	每箱	七元四角
德士紅星	每箱	五元二角五分
德士幸福	每箱	四元九角五分
德士銀箱	每箱	四元九角五分
德士銀箱	散艙	四元三角
亞西元寶	每箱	五元二角五分
亞西新德	對聽	五元〇五分
亞西龍牌	對聽	四元八角九分
亞西僧帽	對聽	四元八角五分
亞西散艙	對聽	四元三角
亞西十字	對聽	四元六角四分
亞西散艙	對聽	四元〇四分

▲現貨麵粉

紅藍車粉	每袋	二兩一錢三分半
綠兵船粉	又	二兩一錢三分半
紅兵船粉	又	二兩〇六分
綠寶星粉	又	二兩一錢三分五釐
紅寶星粉	又	二兩〇六分
綠山鹿粉	又	二兩一錢三分五厘
紅山鹿粉	又	二兩〇六分
綠雙馬粉	又	二兩一錢〇五
紅雙馬粉	又	二兩〇三分
綠三星粉	又	二兩一錢三分五厘
紅三星粉	又	二兩〇六分
綠麥根粉	又	二兩一錢三分五釐
紅麥根粉	又	二兩〇六分
綠天字粉	又	二兩一錢〇五
紅天字粉	又	二兩〇三分

▲上海證券物品交易所

標金 煉見九七八標準

八月份	開盤	三四四・五〇	三四六・六〇
又	最高	三四六・七〇	三四七・〇〇
又	最低	三四四・四〇	三四四・六〇
又	收盤	三四六・七〇	三四六・〇〇

▲上海麵粉交易所

上午市價（兩錢分）

五月份期標準	開盤	二・一〇七五
又	二盤	二・一一五五
又	收盤	二・一一五五
六月份期標準	開盤	二・一一二〇
又	二盤	二・一一二五
又	收盤	二・一一二五
七月份期標準	開盤	二・一三二五
又	二盤	二・一三二五
又	收盤	二・一三〇〇
八月份期標準	開盤	二・一五〇五
又	二盤	二・一五〇〇
又	收盤	二・一四七五
九月份期標準	開盤	二・一六二五
又	二盤	二・一六五〇
又	收盤	二・一六五〇
十月份期標準	開盤	二・一七七五
又	二盤	二・一七七五

上午成交粉八萬九千包

下午市價

五月份期標準	開盤	二・一〇二五
又	二盤	二・一〇〇〇
又	收盤	二・〇九七五
六月份期標準	開盤	二・一〇二五
又	三盤	二・一〇五〇
又	收盤	二・一〇〇〇
七月份期標準	開盤	二・一二二五
又	二盤	二・一二二五
又	收盤	二・一一七五
八月份期標準	開盤	二・一四〇〇
又	五盤	二・一三七五
又	收盤	二・一三五〇
九月份期標準	開盤	二・一五五〇
又	五盤	二・一五二五
又	收盤	二・一五二五
十月份期標準	開盤	二・一六五〇
又	收盤	二・一六二五

下午粉成交二十六萬六千包

覺悟

論壇

怎樣解決革命進程中四個危險問題（二續）

汪同塵

三・貪污土劣及一切投機分子混入於各機關者日多

這是多麼危險而不公平的現象呀！向在齊燮元孫傳芳……等等軍閥門下活動的一班謀臣幕客，走狗爪牙，寄生蟲磕頭蟲……等輩，彰明而較著之擁護五色國旗者，及反革命派，貪官汚吏土豪劣紳，以及一切善於狐媚，慣於狗苟之勾結軍閥們之學閥餘孽，投機分子，眞正被打倒（？）的至多不過百分之一二，而混到我們青天白日旗下來的，已幾乎滿坑滿谷：並且所佔的位置，都是很優美的，二百元以下的月薪，他們是看不上眼的，什麼參事呀，祕書呀，科長呀，局長，所長，縣長，主任……等等，却好像他們是應該有優先權的● 有一天，中央委員某君在宴會時對我說過：「某某神聖莊嚴而性質獨立的最高機關，竟有實身於曹錕之賄選議員！」 可見在下不是造謠撒謊● 如果我們現在認眞檢查一下，哼！那可就眞正不了！ 所以有人說：「打倒貪官汚吏……等等標語，今後可以不必再貼」，共產黨固然惡毒很辣，慣於誣蔑無辜；而這班坐享革命之成混進黨治範圍來的人們，居然也利用時機，巧肆簧舌，對於本黨忠實同志，加以不利之批評和毀謗，他們的陰謀，推翻一個革命者，他們就可以多引一個同道兒的伙伴，守望相助，仍舊演弄從前那種種戲法，以致目前本黨忠實同志，除了少數老前輩是不便推翻者外，以及除了那一班服務於各級黨部之努力奮鬥，並且毫不客氣的青年，無法加以排擠者外，其餘出入死生，頗有革命成績之中年的忠實同志們，差不多都受了此輩的影響和媒孽，弄得伶傑不堪，甚而至於連飯都沒有吃了！（眞正革命者，不肯逢迎，而肉眼之夫，見他依舊落魄，反笑其無用這又是多麼殘酷呀！）久而久之，此輩勢力愈膨脹，則喧賓奪主，本黨的壽命愈短促，其危險姑且勿論，而革命之眞正完成，恐不知何年何月何日方可實現● 所以，忠實同志們，我們爲黨國前途計，和我們繼續的努力計，應該實行將他們打倒才是！ 換句話說，就是爲了混進來的貪汚土劣……等等，我們要實行第二次清黨，否則，我們對不起革命戰綫上一班斷頭流血的先烈，我們更對不起 總理和久經被壓迫的小百姓，我們的良心，也萬萬不安！

目錄

○怎樣解決革命進程中四個危險問題（二續）（論壇）　汪同塵
○從日本出兵山東談到人口問題(續)（研究）　包懷白

解決方法

第一、由政府會同高級黨部，將現在各機關所有服務人員之姓名籍貫履歷，無論大小，一律公布；

第二、公布時，用白話文宣告民衆，請其切實舉劾，然後，加以嚴格之淘汰；

第三、本 總理待人寬大之旨，凡被舉劾而認爲確係貪汚土劣：……者，永不敍用；但發現罪情重大者，當然要移送法庭，按律懲治！

附見

其供職于軍事機關，及在軍隊中服務或握有實力者，亦不可因其有特殊之關係，視爲例外，換言之，也須照上述辦法，加以同樣之檢查，以昭公允● 否則，革命是假的，是騙騙小百姓的，將來的亂子，還要鬧得更大！（這一番話，不是閉着眼睛瞎說，據許多人談，頗有不少貪汚土劣……們，恐怕被人告發，便用盡心計，躱到軍隊中去，掩人耳目，或謀得一二掛名的頭銜，如某軍參議，某師諮議之類，以爲護符● 又如我有一位朋友某甲，從前在軍事政治上，頗會活動過一番，也會在教育界佔有很優尊的地位，後來受了孫傳芳的豢養，竟愚忠不貳似的，甘心從逆，所做的事，應聰爽盡，連我們談起來總覺慚愧萬分；誰知百足之蟲，死而不僵，九尾之狐，工於媚惑，居然被他鑽進某方面軍，充當代表，我又有一位相識，從前的地位，更比某甲高得多了，在反對總理政策和阻撓 總理活動的某系之中，頗佔勢力，後來離了西南，便與軍閥發生不少關係，然而蟄伏不久，現在也大活動而特活動了，諸如此類，我們國民革命的成功希望，究竟何年何月何日可以實現呢？不多說了，多說了又要招殃！）（待續）

研究

從日本出兵山東談到人口問題（續）

包懷白

看了這表，可知人口問題內容的複雜了● 我可以說：現在人口問題所要解決的，不是人口量的問題，因爲現在各國人口都在增加，我們決不能再採取增加人口的方法；也不是人口的分布（或分配）問題，因爲全世界的地面究屬有限，任憑那一個有偌大本領的人，叫他去作全世界的分配的計畫，也得不到相當的解決的，況且事實上也決辦不到的事；我們所要解決的卽是「人口與食糧問題」，因爲要解決這個問題，所以我們連帶要討論人口質的問題● 這個問題，一般的社會學者固曾在上表中提及；但是對於財產分配這個大問題，却未有提到，然我至少相信這個問題，較其餘「工藝程度」「移民問題」種種問題之於人口問題，是有更密切的關係；因爲移民」無論怎樣移法，總不能使人口問題解決，盡全世界的空地任他們去移，恐怕百年之後（根據壽楨的話——見前），等到全世界都有人滿之患時，也不能再移了！ 此時一般帝國主義者，我想只好採取「星球的殖民政策」，或「天空的殖民政策」了！我們卽退幾百萬步言，承認帝國主義者的「殖民政策」，是迫不得已的，是爲「保存自己種族」的，是爲解決「人口過剩」的；但是試問：這種愚策而危險的政策，到了各弱小民族的獨立運動成立時候，還有揚虎揚威的殖民政策存在的餘地麽？ 從前拚命獎勵殖民運動，到這個時候，難道還拚命將國內的同胞，斷送在異鄉，獎勵他們去送死不成麽？ 我始終相信各弱小民族的解放運動，終有成功的一天！ 只要看各處躍躍欲試的暗地運動，就可相信我這句話不是揣測或瞎猜的了我小始終以爲帝國主義者的「殖民政策」，終有崩頹的一日● 我們只要看一班較有法律頭腦的歐人，早巳在大聲疾呼着：

「殖民地之於祖母，好像菓樹上的菓子，未成熟時，緊緊地靠着樹上，成熟了卽各自分散●」（德哥Ttyot的名言大意見湯麥斯禀的書上頁一五）

這種話是多少警惕啊！ 但是一班頭昏腦暈眠花耳聾的帝國主義者，那里會有欣賞這句話的可能？ 而英國大哲學家邊沁也曾說過：

『殖民地非特無益，而且反使母國消費很多的海陸軍費引起國內政治的腐敗與國外戰爭的危險！』（見上同書頁一七）

英國牛津大學歷史教授斯密司 Ioedwin smith 也說過：

『雖在商業壟斷的時期中，殖民地固甚有利；但在處處自由貿易中，我們再無理由去保留牠，而英國卽應採取解放牠的殖民地的政策了●』（見同書頁一八）

這些話固然爲保護「自由貿易」的政策而說的，但是，我相信在近來的人心裏，也會覺到這種話是至理名言！ 總之，事實上已證明「殖民政策」不是解決人口的方法，只是世界一次二次三次甚至於無數次大戰的伏機而已！

至於工藝問題呢，更不必說；科學最發達的國家，人口問題反益形嚴重而若無法解決● 我並不是反對科學本身，我只是反對應用科學者的野心太大！ 我固承認人類漸漸進化，可用科學的方法，使食物盡量增加，收未開闢的地方，用科學的方法去開闢；收不能交通的地方，用科學的方法去交通；這種人力戰勝天然的可寶貴的事蹟，我除了百二十分的接受與敬佩外，還有什麽話可說！ 不過我總覺得事物的本身，決沒有什麽壞的地方，好比一把刀本來用之於裁紙切菜等等，人類受益不少，而兇很的人，拿牠當做殺人的工具，却遺害甚大了！ 同樣的道理，科學的本身，本末有什麽壞，可是應用牠的人，作爲自私自利的工具，那就不得了！

自從工業革命後，各國的大工廠先後林立，而出品也隨之大大的激增；照理講，宜乎各人可以解決民生問題了，但是實際怎樣？ 一般平民在手工業的時代，還可以靠自己兩手兩脚來謀生，一到了工廠制度成立，從事生產的人，非有巨萬貲財不辦，而所出的產品，大抵都流到少數人的袋裏去● 在「兩手萬能」被「機器萬能」所高壓的時候，平民們既失了業，又得不到生產的平均分配，——不要說「平均」，卽連至少限度的衣食住，也不可得——這樣的影響，眞不知使多少的人們，在吞人的工廠制度下，將好好的人，一個一個地生吞活剝了！ 這種責任是誰應該負的？我們當然只有痛責資本家的不是了，不過我們如果不將這種黑幕揭穿，還以爲解決人口與粮食問題，只須發展工藝的程度，只須提倡應用科學的方法使食物增加，那麽這種大錯特錯的人們心裏狀態attitude所含的危險性，其罪甚與資本家吃人等！ 諸位如不信，我且舉一事實使你們看看：

……譬如美利堅合衆國的紐約，總與全世界第一個有名者富裕繁華的大都會，然據享特調査，紐約的貧民竟佔百分之十四至百分之二十● 美國是世界上最富裕的國，而紐約又是美國最裕的都會，爲什麽也竟有這種悲慘的現象發生？ 我們可以很爽快的答一句：這全是社會經濟制度造成的●

（見王警濤的「民生主義與人口問題」書中頁七八）

這是不是工商業很發達的國家還不能解決人口問題的確證麽？ 我們不必遠徵實例，且看看上海的情形怎樣？ 上海是一個工商業很發達的地方，這大家都承認的，但是馬路上「老爺，太太，救救命，做做好事」的聲音，爲何在口喊「妹妹我愛你」目向高樓大廈體着綾羅綢緞這種人的面前發現？

（未完）

(乙)解決人口問題目標的確定

綜觀以上所論，從前解決人口問題的錯誤在二點；

（一着重人口量的方面解決，而忽却人口質的方面；

（二）着重生產方面，而忽却財產分配方面●

所以我們要對症下藥，卽從錯誤的方法中，找出正當的方法；歸納來說，我們的解決目標，卽是：

（一）應注重人口質的方面改善而不應再擴充人口的數量；

（二）應注重生產分配問題，而不應單講生產不講分配●

由於前一項，則有優生學與新馬爾薩斯主義；由於後一項，則馬克思主義與三民主義，凡此種種主義，要亦爲解決的方法乎● 換言之，前一項乃根據生理學方面，予人口問題以相當的解決；後一項乃根據社會上經濟情形而予人口問題以正當的解決● 我以爲也只有根據這兩方面來解決這個偌大的問題也只有雙管齊下地一面解決人口質與量的問題，一面解決生產分配不均的問題● 這兩者是不可分開的：要是只解決了人口質的方面，卽使人人都是很優秀的很有天才的，但是他們衣食住的需要，仍是不可缺，要是僅解決生產分配問題，人口對於食物的需要，固不成問題，而劣質與低能的未來人民還是如潮水的增加，此時財產的分配固平均了，但是這種「扶得東來西又倒」的現象，總非好的；所以我們要雙方並重方可以解決這個大問題● 不過後者的解決的效力，要比前者的解決多些，因爲社會上不良的經濟制度能改革成爲以「平均分配」爲原則的經濟社會，食料的供給，總不成問題，人口卽是增加了，低能與劣質的人固然增加了，但對於大體還無甚妨礙；所以從重要方面看來，第二目標應較第一目標重要；以時效論，則應先解決分配問題，而後再從事於人種的改良與優生學的講求●

但是這代的各種社會主義，正如雨後春筍，紛紛應起；對於前一項的解決方法，優生學與新馬爾薩斯主義的地位自甚重要，且亦公認爲妥當故不成問題，而後一項的解決方法，則言人人殊，我們若不謹愼，一人歧途，其不好的影響，當正與以往「殖民政策」與重生產而不重分配的錯誤策政策同● 所以在未說正當的解決方法前，且先看看各家的說法怎樣●

(丙)中外學者對於解決人口問題的意見

我們只要細細留心，現今什麽馬克思主義，「牛克司主義」（用吳稚暉先生話）眞是多極了，我們試問，爲什麽「主義」這樣的多？ 這當然是現代的經濟制度不良有以致之● 但是我們如果再問一句，人們爲何會覺到現代經制的不良？ 其背後有什麽動機？ 這當然又要歸到人口問題來了● 而人口問題拆穿西洋鏡講又不過是衣食住問題，簡稱之則曰民生問題；而民生問題所以成爲問題，卽因經濟上的不平等；換言之，卽是分配的不平均，所以民生問題的重心，卽在「分配問題」●

王警濤君說得好：

『在這裏便發生了一個應該注意的極重大的問題：這便是生產與分配不得平均！ 所以我可以斷定，在現代經濟世界中的人口問題，不是人口過庶，也不是生產不足，老老實實，明明白白的說一句，便是一個「分配問題」』（見民生主義與人口問題頁七八）

現在且先將中西經濟學家和社會學家的意見，約略分述於後：

（一）湯姆魄生對於人口問題的解決方法，則主張謀生活程度之改進，以求適於環境●（註廿三）

（二）芳安格林則倡移中國人以開墾赤道帶之議，以解決之●（註念四）

（三）一般的社會主義者，則謂：『人口過剩的現象，只發生於資本主義極盛的國家中；在文明的社會裏，人多糧少的現象，是不會發生的，因爲經濟的生產品的分配不均，往往使個人或社會發生悲慘現象；但食糧眞眞的不夠供給的事情，是很少見的●』（見路透Reuter的「人口問題」一書中頁七八——九）

（四）同時渥爾夫Wolfe在他的「社會問題」中亦曾說：『社會主義者批評馬爾薩斯的學說，可分成兩層來講：一、如果分配能得其當，那麽食粮總是很夠的；所以在文明的社會中，人口因食糧缺少的壓迫情形，是不會有的● 二、如果照上述的得當分配是做到了的話，則將來人口因食糧缺少而不能解決的現象，也不會發生的，因爲人類增加幸福後，同時生殖率亦必能減低●』

（五）還有一批人，以爲人口問題不能成爲問題的，如蘭將Albert Langlo 卽是代表，他的意思是：『種的增殖，不能達到食物的限度；生殖率必順適生存條件；人口超過食物的事實，從前未曾有，將來也未必有』●（註二十五）

（六）阿塞揚Aaituv Yvung的意見與蘭將差不多，他以爲：『勞動需要的時候，人口必隨之加增；需要減少的時候，人口也會然減少』●（註二十六）

（七）謝魯士Javrold則說：『在自然界的大宴會裏，沒有人是僭正，都是尋常的人，大家都末有什麽差別；大家都是受人邀請來的，都應該隨意享受一分；賓客的生命的神聖的，招請在一個席上便含着平等的意思，並且占有一個生命便占有一分酬報』●（註二十七）

民國十七年六月念九日 星期五 第二十二期

教育週刊

三民主義下小學教育之實施（下）

王名丙

B、即須刪除者。

英語一科，按之小學原理及事實，均有廢除之必要。 報章書籍，論之頗詳，本不必重複伸述，以佔篇幅；第因一般主持中小教育者，尙復醉生夢死於世界主義之中。 遺害學子，辜誤黨國，豈爲淺少！ 爰將小學廢除英語之理由，再三陳述，以求國人之共鳴，而促主持教育者之猛省也。

一、不合小學宗旨——小學教育之宗旨，依小學法令所載，原以『根據三民主義，施行民族生活之基礎訓練』爲宗旨。 是小學教育，乃所以養成民主國之公民，使具有普通生活應用之知識而已。 英語之學習，在求效於將來——遼渺之將來，與小學宗旨，相去何止千里。 是英語之應廢除一也。

二、減低國語效率——小學爲教育基礎，亟須於小學時代，培植國語之根苗，以爲他日研究各科之工具。 乃實施以來，適得其反，國語成績，每況愈下。 世人多責諸時間太少，殊不知爲英語之作梗。 吾輩側身教育者，僅聞兒童之啦啦於ABC，從少見其閱讀國語，毋怪乎國語之日就衰替。 是英語之應廢除二也。

三、不合兒童需要——自藝術化之教育彌漫全國以來，舉凡研究教育者，莫不衆口同聲，肯定兒童絕非成人之縮影，不能以成人之眼光，看待兒童。 英語一科，雖爲成人研究科學之利器，然而絕非兒童所夢想，是英語之應廢除三也。

四、虛耗學習時間——以頭腦幼稚之兒童，授以十數科之功課，早已頭昏目眩；若再加以英語，其困苦之狀，則可想而知。但耗費心力，如有所得，亦可指爲代價；試問中等畢業生，能運用英語，以行其所謂『對外交際，逕閱西籍』者有幾人？ 恐大學畢業生亦僅約莫巴耳，何況年齡幼稚小大學生，其能懂得什麽； 結果，不但空費時間，甚無所得，而且波累其他學科，是英語之應廢除四也。

總之，小學英語，從各方面觀察，均與黨化之旨，大相逕庭。 凡吾熱心志士，均須一致主張，取消小學之英語課程，停止小學之英語考試，以固我國文化之根基，而厚民族之自信力也。

丙，必須添設者：

一，三民主義科課程—第五六學年用

目的：甲，恢復民族自信力；乙，鼓鑄民族眞精神；丙，培植奮爭民權之意志；丁，陶養運用民權之智能；戊，了解中國經濟之組織；己，

第二十二期目錄

○三民主義下小學教育之實施（下） 王名丙

徹底解決民生之方法。

教材：甲，中山先生軼事；乙，黨之組織及使命；丙，孫文主義—三民主義，建國大綱，建國方略；丁，教材要有藝術化；戊，能與時事政治相聯絡者。

（註）余力主中低年級之三民科，應併入公民科，混合編制，因其目的相同，不必另立科目，以免重複而多課本也。

二，黨童軍課程：

目的：甲，養成智仁勇之健全公民；乙，鍛鍊身心爲戰時之準備；丙，培植爲黨國努力之幹人材。

教材：甲，誓詞願詞之訓練；乙，生火烹飪之知識；丙，軍事學識之灌輸；丁，政治學識之涵養；戊，黨的訓練之施行。

三、民衆運動課程——小學學生會條例，列有農工商一部。 可知高小學生，亦有參加民運之義務。 但就事實觀之，一部份確有參加之可能；卽使年齡太少，旣同爲國民，亦有使知之必要。 故小學選修科中，不妨特立此科，給予兒童選修，以供實際運用之參考。 茲將其課程，摘要於後：

目的：甲，了解自身與黨國之關係；乙，激悟民衆運動之必要；丙，明瞭民衆運動之方法。

教材：甲，國民革命之意義；乙，青年運動概要；丙，農民運動概要；丁，工人運動概要；戊，婦女運動概要；己，商民運動概要。

（三）關於訓練者

——三民主義之訓練，爲全部最重要之工作。 縱令有完密之組織，良好之課程，而不善加訓練，妥爲指導，則一切完善計劃，仍等於零。 故主持三民主義教育者，非亟亟於訓練不可也。

茲將三民主義下應訓練之幾點條陳於下：

一，養成敬重黨國旗之習慣以培植民族之觀念——（一）說明黨國旗之意義——黨旗國旗含義至廣：青天白日者，卽『光明』之謂；（亦有『自由平等』之釋）滿地紅者，則『熱血』之義，（亦有釋爲博愛）以『熱血』擁護『光明』，爲國民唯一天職，應充分指示兒童。 （二）每日對國旗行禮——早操之先，吹號升旗，師生齊向國旗行禮，表示敬意。 （三）保持黨國旗之潔淨——黨旗國旗，遇有破壞，則急爲修補；紙製之旗，尤須防其撕碎及散擲，以養成護旗愛國之觀念。

二、舉行紀念週，實行政治訓練——每逢星期一，卽舉行紀念週。 一以追念。 總理建國之艱巨，一以施行政治之訓練，其儀式如下：

（一）全體肅立向國旗黨旗及總理遺像行三鞠躬禮；（二）主席宣讀總理遺囑，會衆隨聲誦和；（三）默念三分鐘；（四）政治報告（黨務，政治，軍事，外交）—（五）政治訓練—教師；（六）歡呼口號；（七）唱國民革命歌。

三、利用集會爲革命思想之灌輸——通常小學，時有遊藝會懇親會及演說競勝會之舉行；且每週有週會，每級有級會。 甚可利用集會之良機，爲革命之宣傳；如表演資料及演講題目等，均可以革命爲出發點，則民族觀念之養成，自易收其潛引默化之效也。

四、利用節日爲黨之宣傳——邇來革命思潮澎漲，各種紀念節日，益爲加多。 甚可根據國民黨宣傳大綱，利用之爲黨之宣傳，期以貫澈青年思想，而增進革命之力量也。 惟因紀念之意義有不同，而所行之儀式，亦應有別，茲將雙十與五九舉例明之：

甲、國慶紀念日，爲歌頌節日，所出儀式，應以盡其欣樂之致：一，行禮如儀，二，演講事略，——學生與教師，三，欣呼口號，四，唱國民革命歌，紀念歌，國歌，五，遊行，六，遊藝表演或提燈娛樂等。

乙、國恥紀念日，爲悲痛節日，應予兒童以重大之刺激，示與他種節日不同。 其儀式如下：一，行禮如儀，二，講述事略——同學與教師，三，高呼口號，唱國恥紀念歌及國民革命歌，五，照常上課——各級討論。

五、聘請革命學者來校講演——新的刺激，每易引起兒童之注意，而時代名流，亦易爲兒童所欽服，故遇有機緣，卽請革命學者來校演講，以增進兒童黨之訓練，而厚兒童於黨之信仰也。

六、訂制好國民爲訓練之標準——公民訓練，如無標準，則匪特施行者茫無針則，而受訓練者亦苦無具體之準繩，是好國民之釐訂，實爲必要之舉也。 好國民者，則本三民主義之精神，規制理想中之好國民，所應具之行爲，爲兒童具體之基礎訓練。 分十二階段，依心理論理之排列，適供兒童十二學期之修養。

七、舉行好國民選舉會以鼓勵兒童之實踐——好國民之爲用不在消極的考查兒童之結果，而重在積極的鼓勵兒童之實踐。 故舉行『好國民』選舉會，頗爲必要。 其法由各級兒童，定期集會，選舉素所信服之同學，並列出其信服之點；再經教師之統計，舉其多數者，攝影留念之；或彷報章之『一週一人』條例，登載於學校週報，以資鼓勵。 似此一舉，不特可以救濟教師主觀之偏見，且可激勉兒童勇於奉公也。

八、編訂訓練週，依次訓導兒童——訓練一道，爲事最難。與其廣列要項，多供修養，毋如分別先後，依週進行，較易奏效。『是故主持小學訓育者，莫不主編訓練週，以依次訓導之爲得也。 其法，每週與兒童公定一項爲訓練之中心。如本週爲『國貨運動週，』課內則專研究國貨之現狀，與夫列強經濟之侵略及其補救方法等等；課外則調查國貨，抵制外貨； 他如國貨外貨之搜集陳列，與夫『經濟侵略』『亡國滅種』之標語，及其他環境之製造等等，尤爲本運動週所不可缺少之設備也。

九、指導學生會爲社會服務——學生會，爲兒童練習辦事之機關。 負指導之責者，須多方開引，爲社會服務。 舉其要者，厥有下列四端：

甲、宣傳隊——遇有節日或重要事變，可由教師幫同學生，組織宣傳隊，到民間去，爲擴大之宣傳，以促進民衆之覺悟。

乙、募捐團——如遇慶祝北伐，或救濟饑民，亟須慰勞籌賑者，則行組織募捐團，以盡國民之義務。 至募捐方式，或出以徵收，或出以遊藝，均隨進行之便也。

丙、仇貨糾察隊——凡明目張膽，使我主權之帝國主義者，如英日等，其貨物均目爲仇貨，均在抵制之列；無論其爲平日，或有事之時，均須組織糾察隊，徹底抄沒，以杜亡國滅種之禍根也。

丁、國貨陳列所——欲徹底抵制仇貨，必須積極提倡國貨，實無異義；但頭腦幼稚之兒童，何者爲國貨？何者爲仇貨？必須廣事搜集，專所陳列，方足供兒童之認識，而堅其樂用國貨之意志也。

十，創行刊物爲國事宣傳——國事之宣傳，影響於兒童者匪淺；爲教師者，應協同兒童，發行刊物，以爲國事之表揚。 茲舉其要者，條陳於下：

A國事日報——每晨定時出版一次，以養成兒童閱覽之習慣。其材料，或書之紙，或代以黑板，均無不可，總以大字有趣，能引起兒童之注意者爲宜。國事日報，由各級（三年級以上）訪員若干人，及總編輯（教師）一人組織之。

B軍事圖報——最爲簡單。其法，置大地圖一張，懸於通路。再以小紙旗，表示各軍；如青天白日旗，表示黨軍，舊陸軍旗表示軍閥。每日視黨軍所至，則插以黨旗；如遇兩軍鏖戰，則以兩旗相向而立，藉以曉示低年兒童，而引其研究國事之興趣也。

C學校週報——爲兒童練習發表之機關。可分『小言』『記事』『常識』『美術』『樂園』五門，由各級輪流投稿。每週題目，均以一問題爲中心：如『慶祝北伐勝利』爲題目，則『小言』應記關於北伐之感想；『記事』應搜集北伐之事實；『常識』應記北伐之軍事各種常識；『美術』則畫北伐要人肖像，及戰區景況；『樂園』則畫北伐各種諷刺畫，總以使人捧腹爲度也。 此外並請教師一人，以總理編輯之事也。

D、好國民月刊——爲學生會刊物，由兒童自由投稿，以各獻其所長；遇必要時，得刊行專號，以資紀念也。

（四）關於設備者：

一、創造革命環境，以鞏固兒童意志——兒童環境之濡染，影響於前途事業者頗大，嘗聞有衛蘭一寡婦，以亡夫之殺於魚腹，再不願其子，就業於海。 乃兒子長成之後，一一而就之海；雖經慈母之泣阻，亦不見效。 及後友人來訪，始指壁上航海圖以告之曰：『之三子之矢志於航海者，皆此圖濡染之賜也』。 寡婦乃大悟，由是可知欲鞏固兒童革命之觀念者，必以建造革命環境爲先着也。 茲一一述之：

甲、國旗黨旗及總理遺像——凡禮堂課室，必須懸掛，以示尊崇。

乙、革命先烈及現代名人肖像——凡禮堂通路，須懸掛之。並錄小史於下，以爲後生之模範也。

丙、校訓聯語——『知難行易』，爲革命成功之祕訣，爲社會進化之原動力。凡各學校，務須引爲校訓，切實訓練。 他如總理一生聯語，均爲警世救國之道，尤須多方利用，以供學子之警戒也。

丁、革命標語——標語之爲用，收效至廣，壁間走廊，可時貼革命標語或國恥事目，總以時常調換，能引起兒童注意之爲妙也。

戊、革命畫報——文字之表現，終不如圖畫之傳神，而較易使人刺激，故空間位置，不妨多貼革命畫報，以陶冶兒童。 如有現成者固妙，否則，不妨自畫之可也。

己、國恥地圖——國恥地圖，最易使人興奮；如鮮明其顏色，分淸其界限，而懸於通路之處，尤須使人發奮圖強也。

庚、其他——如民族戰畫等，凡可供以創造革命環境者，不妨多多設備也。

二、多備革命圖書，以陶冶兒童知識——圖書館，爲兒童知識之寶庫，亟須多備書籍，——尤其關於革命之書籍，以便兒童之閱覽，而增進其知能。 他如各地日報革命書報等，尤須多多備置，以涵養民族之觀念也。

（五）關於其他者：

一、設立區分部爲黨之活動——黨究何物，爲兒童者，多在茫渺之中；如能就校內之教員學生（成年者）及校工，組織區分部，爲黨之活動，旣可効忠黨國，又可示兒童以實際之工作也。

二、附設平民夜校，推廣黨化教育——國民革命之基礎，全在民衆之覺悟；倘民衆而不加訓練，則國民革命，未免有動搖之虞。 是平民教育之推廣，實稱首要之圖，有心黨國者，萬不可忽乎此也。

三、組織三民主義教育研究會，爲改進實施之準繩——三民主義教育，談何容易；而範圍之廣，又可卜而知。 故施行黨化教育者，若非集思廣益，究難奏收良效。 務須虛心探索，從事吹求，進而會同校內同事，聯絡教育界同人，組織三民主義教育研究會以計劃進行之可矣。

結論

總而言之，三民主義的教育，已成爲新時代之教育，風聲所樹時，勢所趨。 然黨化教育之病，不病在敵方之破壞，而病在實施之無方；倘熱心教育諸同志，如能聚精會神，從事探討；少貼標語，多作計劃。吾知於三民主義教育之前途，必裨益不淺矣！

十七，五，二十四，於中央大學教育科

愛護腦筋

思想！記憶力！
完全出於腦筋
倘終日勞心，催殘腦筋
而不思調補者，危險極大
艾羅補腦汁
是極利於腦之調補品
能營養腦細胞
使腦部愈用而愈強
腦筋愈用而愈利
永無健忘！思想閉塞！
及神經衰弱之病
身體日臻於強健
有不可思議之效力
大瓶二元　小瓶一元二角五分
上海三馬路中法藥房發行
各省分號及國內外各大藥房均有分售

墳上的花束（廣燮）

從我們編輯部的長窗中下矚，可以看見對面鐘樓下的許多墳墓。雖然它的一帶圍牆隔不絕牆外的塵囂，但是這裏邊青青的草，叢叢的樹，整齊的墓碣，老頹的鐘樓，一切，一切都現出它們獨有的意象，決不是在大馬路或者四馬路上所可有的！

這幾天，悶損的梅雨，簡直把我們這輩少年的跳蕩的心壓得幾乎靜止了，四圍潮濕的空氣，把一切歡樂，都換成意外的無聊，惟有這裏墳前的小草，却受了雨的滋潤而柔綠得益發可愛；我們在雨聲淅瀝中，偶然向窗下眺望，倒也有特異的趣味。

「唉，人生也只有如此！無聊時還不如死」！我猛然記起了拜輪的名言在尋不到趣味的時候。

忽然看見那墓門開處，一個淡裝的女郎走了進去，她手中的鮮花，和她全沒有笑容的臉兒一樣的潔白，當她卸去了雨衣，走到一個橫着十字架的墓前時，我眼見她手中的花枝，微微在顫動——因此，更可以推想到她的心也正在勃勃地跳動吧！

安眠在墳中的，是她親愛的媽媽呢？爸爸呢？……愛人呢？朋友呢？然而也不必再有這種問題只一瞧見她那種不怕的神情還其間或者不會少一段悽痛的往事，至少在我們意想中能找得出的。

她把手中的花枝，一枝枝插在墳頭，當她低頭徘徊的當兒，不覺現出了愛的偉大來。

停一回兒，她終走了；看守的僕人把墳頭的花，一枝枝的拔將起來，送給了門外擺薙頭攤的先生，這位先生把污穢的手緊握着湊向鼻上去嗅了幾嗅，終於因有了主顧來，就把花兒摔在馬路的中心，汽車過處，花瓣兒片片翩了，走路的人，又踏了幾脚！

「生命的短促呀！環境的變易呀！」我嘆了口氣。

談談自殺問題（光明）

自殺是甚麼？自殺是一種狠可慘的事件！人們的精神上受到極大的打擊，狠悲觀的人生觀，以爲生存於天地間是狠毫無意味，那麼就自殺了，自殺分析起來講是有二種——爲着戀愛——爲着經濟，爲若戀愛而自殺的人們，大都是青年，因爲青年們不能了解戀愛的眞義，他們的目光看到戀愛是人生不可少的一件事，足以安慰精神，假使他們的愛人爲人家奪了去後，精神上感覺到十二分的痛苦，無可安慰，人生觀上起了悲觀的態度，於是自殺了，爲着經濟而自殺的人們，是失業工人和無產階級，因爲近來生活程度一天高似一天，失業工人和無產階級的生活，一天一天地困難了！衣不足以蔽體，食不足以果腹，家中的妻子兒女向他要飯吃，懦弱的人，不會做賊和強盜去偷和搶，雖然感覺得這種痛苦，沒有方法去解脫牠，自殺的惡魔，時時刻刻推着他們去自殺，那麼可慘的事件就實現了，這是社會所造成，社會上不能負相當的責任，自五卅以後又多一種爲着着愛國而自殺，因爲中國的外侮一天一天地增加，而民衆們好似睡獅般不知不覺，愛國的青年們見到這種情形，悲和憤無以發洩，於是不惜犧牲自己，藉自殺以喚起民衆，這愛國的精神固可嘉，但是中國的事體不是一個人自殺足以了事的，希望愛國的青年們，拿自殺的精神，去努力國民革命，從實際上着手才是。

男女同學的羅漫斯（老薑）

九、街車

我們總有這種經驗：比方我們要到什麼地方去，前面的街車——電車與公共汽車——快要過去了，我們總一定跑得飛快去追趕牠。青年人講戀愛也是這樣的，像追趕街車一般，他們也是非常肯跑的，熱心的，努力的。

青年人究竟是青年人，那種熱心，努力，我們看了不免要笑歪了嘴。

有過這樣一回事：有一個姓Y的學生，年紀二十來歲，平常西裝革履，雖不闊氣，倒也算講究。我們一看到他就知道那也是一個如許多青年人一般，想找一點不平常的安慰的。他的胆子眞不小。那時候有一個嬌小的，柔媚的，低年級的女同學，與他偶然同了班，就這樣，他就開始追他的「街車」了。

自然先要打聽他的名字，什麼地方的人，……然後就要想法子同她認識，結交。不過，這位先生表面是冒冒失失的，一點不懂婦女心理，就不合女子的胃口，何況那一位她又是嬌小的，貞純的，不苟的？終於沒有好的辦法。寫信是一定不回信。怎末辦呢？一個禮拜有幾點鐘同課，就在課堂內追「街車」吧？

我曾留意的看。我現在一回想起那熱心，就要笑。她進了教室，他是候着的，每次總是前後左右的護衛着，離得很近，至多不過隔一張桌子。他只是向她望，不管是向前，向後，向左右，她只是不睬。低着頭若無所事的看她的書。常常是每隔一分鐘他要望一次的。不理，眞是沒有辦法。寫點東西吧！如是，有一次——這次是坐在她的前面一張桌子的——他拿起紙頭，胡亂不曉得寫了些什麼，大概總是表示愛的一類的話。探過去，還是不睬。他急了。回首哀求似的敲着她的桌子：

「噯！噯！……………」敲了好幾次叫她注意，那種急促沒有辦法的態度，眞是又可笑，又可憐。

這一課，教員常常是晚到的，這幕趣劇，也正是教員未到前表演的。教員還沒有來——就是來了她亦決不會聲張，因爲她是那樣的弱小——她沒有辦法，只好離開教室，跑回女生休息室去了。第二個學期這個女同學就沒有來。

十、偉大的意志

有些喜歡吃辣椒的人，每每頭上辣得汗珠蠶豆般大，我們看見這種人，總想他們未見得舒服吧？舌尖辣得發痛，全身是汗，能說是舒服？戀愛，一起頭就時痛苦，正如辣椒到嘴就辣一般。但，無論誰，無不企圖戀愛，都不怕痛苦，正如喜歡辣椒的人不怕辣。他們說辣椒有辣椒的滋味。

戀愛是痛苦的，成功了呢，倘有補償，有代價；失敗了呢，則不免墮入煩惱之淵，不得不嘗一嘗辣椒的辣味。失戀，我想，恐怕是天下頂苦的一件事。

你，假設是戀愛場中的失敗者，對於你，那只有兩條路可走，一條，你毀滅你自己，另一條，你從戀愛的束縛中解脫出來。解脫，談何容易？却是亦眞有能夠解脫的，比如，我就知道這樣一件事。

我在最近偶然拾得「一張字條子，是在友人B君的室中拾得的，也是B君的手筆。B君的爲人，深沉，勇毅，富有活力，在表面上他永遠是生氣勃勃的，却是他的這一張字條子却是告訴我們他也是一個想吃辣椒的人，不過他是解脫了。

「拿出偉大的意志來！生活是前進的，奮鬥的！苦悶是弱者的聲音！在努力生活者的字典裏找不出！

數月以來，過一種極矛盾的生活，很不安定，常在苦悶着；都因自己脚跟未站得穩。現在認定生活是有生氣的，不能爲外來的冷淡，傲慢，[illegible]情，而煩惱！從今後努力工作一個人，努力一個人應作的事業！

七，六，二八，淡漠的一瞥後」

在這裏，我們可以看出B君也願意找辣椒吃，又可以認識B君的人格。

新婦女的又脫皮（羅王）

(一)男女何必分得開開？誰不是「人」！？——(一)願新婦女今後要完全做個「人」——

這是世間上最奇怪的事！「男」「女」兩個字，在性別上看得十分地清清楚楚，分得離離開開；甚麼男女授受不清，甚麼男尊女卑，……鬧個不休！然而事實上一部世界史，何時離得了男女問題？只是這些問題，有許多是人爲的作祟罷了！——尤其在禮教森嚴的老大的我們中華貴國，五千年來，把「男」「女」看得兩個極端相反的東西！女子只是男人的玩具，或者男人才是女子的「所天」；再明白點說罷，女子並不是個「人」！並不是個獨立的「人」！女子不過是爲媽媽爲丈夫爲兒子而生！女子雖然活了一世，過了幾十個年頭，其實何嘗有一天正正經經地爲他自己做過「人」？朋友，請回頭想一想，不要以爲我的話說得太神經了一點，實際上這種情事，眞是要氣死人呢！

其實男子是個「人」，女子何嘗不是個「人」？男子有九斤半的腦袋，三斤二兩的腦髓，五千零四十八根的腦筋；女子也有九斤半的腦袋，三斤二兩的腦髓，五千零四十八根的腦筋，男子有一副能吃能看能聽能通氣的器官，女子也有一副能吃能看能聽能通氣的器官；男子能動，女子也能動；能動的有理智的就是「人」！男子是「人」，女子也是「人」；我們倘硬要去做那種傻事，找出男的差異來，那至大至多的，也不過說：在生理上有不同的地方而已。

朋友，醒醒吧！革命的大潮迎面而來了，新時代就湧現到你的眼前！你要做個新人物嗎？請記着，牢牢地記着，男女是相對相和的宇宙造成者！男女不是相對相爭的強權征服者！我們的世界，是平等的世界！我們的世界，是親和的世界！我們所要求的一個新婦女，要完全做個「人」！

(二)愛的哲學

泉水與大河交匯，
大河滾入洋海；
空中的風永遠
和甜蜜的情緒相感；
宇宙間一切沒孤單，
萬物都遵守一條神聖的公則
卽相互融合！
爲何我與你獨不？

○　○　○

看呵，羣山吻那高空，
波浪相互抱擁；
姊妹花不會被寬恕，
倘若她們藐視她的弟兄。

○　○　○

陽光懷抱大地，
月光吻那蒼海，
假如你不吻我，
那些親吻的價値何在？

喂，朋友，請諒解我！我又偷來一首雪萊（Shelley）的「愛的哲學」，譯來這麼一首短詩。我並不是在這裏「顯才」，却是要拿他這首害了相思病的詩，不當相思病的話看，而藉以告訴諸君，我們的世界是充滿宇宙地，「愛」的世界！我們革命的出發點，就是「愛」！我們要造成的世界，就唯有個「愛」！我們理想中的新時代下的新婦女，就是要在「愛」的空氣中生活！

我們就前面的觀點，我們要求新婦女做個完全的「人」！做個平等的「人」！做個和男子相對相和的「人」！所以我們的新婦女的又脫皮，不得不想到如何做「人」？「人」是有情感的動物，做「人」當然少不了情感，情感最有力的最是宇宙的大生命的，便是親和的愛力！這就人們「男」「女」兩性方面說，男女在名義上是相斥，在實質上是相和；成就天下一切事業的就是那偉大的平等的中和的「愛」！由受的出發點輻射四方，就形成愛自己，愛家，愛親，愛情，愛國，愛世界，愛人類愛宇宙，愛一切！到了一切愛一切的又脫皮，那是何等地一個美麗的宇宙，我希望天下的新婦女，做這美麗宇宙下的美麗人物！

百齡機屢試屢驗

▲胃呆者試服三天胃口開而飯量增多
▲乾隔者試服四天大腸潤而大解有序
▲失眠者試服五天腦力強而心鎮安睡
▲腎虧者試服半月內腎強而筋骨舒泰
▲衰老者試服二月足力強而元本恢復
▲血虛者試服二月氣血旺而面色紅潤
▲不孕者試服百日卯子強而一索得男
▲疲勞者試服十天精神足而力勝繁劇

價目　大瓶二元　小瓶一元

上海愛多亞路九福公司總發行　國內外各大藥房均有出售

上海眼鏡公司

品質精良　定價公道
醫生驗光　不另取費
式樣優美　上海第一

英大馬路新世界東首　中華照相館轉灣卽是

萬春醫院　首創第一　電療淋濁　安全無害

本院鑒于淋濁備有洗注射服藥紫光電射等法殊難除根故創用高周波透熱電機電化治療毫無痛苦奏效神速輕症一星期重症二星期保證完全斷根檢驗固無淋菌立卽飲酒過勞亦決不復發且于人體生育上百益無害絕對[illegible]澄杀於止濁清尿則一二日足矣如有般保選可醫愈備費以昭信實▲花柳症更可負責除根內外產婦科花柳病均可負責醫愈

▲四川路橋北堍沿河郵政局東
張一峯博士　蘇月坡醫師　楊黛青女醫

愛立司西藥行　保育麟

主治　腎虧　陽萎　耳鳴　遺精　腰酸　頭眩
功效　益精　健身　補腎　種子
定價　單料每盒一元　雙料每盒一元半

上海法界西門路西成里念三號

搽用如意膏

治愈閣下皮膚疾病

浙嘉西塘沈杏年先生聲稱面部小瘡色赤而痒搽用如意膏旬日之間赤退痒止完全告愈

浙江西江洪家灘沈杏年先生來函云鄙人去冬忽於面部生出小泡色赤而癢用中西藥膏搽擦毫不見效及購如意膏搽之三日赤退痒止又搽數天完全告愈旬日之間返我本來面目皆貴局膏如意之力也感激無緣無報草數言以鳴謝忱如尊處無從購買如意膏祈卽寄郵票洋六角至上海江西路六十號韋廉士醫生藥局原班郵寄一盒可也郵力在內

公佈欄

江蘇省政府

▲批示。▲原具呈人高郵張世彤等呈一件爲顧作賓有功地方被誣土劣嫌疑一案請轉特種刑事法庭昭雪並飭實應縣長停止拘傳由呈悉仰即自向特種刑事地方臨時法庭呈請核辦可也此批

▲具呈人武進繭業公所常務委員趙衡等呈一件爲繭行換帖商力未逮請賜維持舊案免予繳銷烘灶係工業性質應請開放提倡改良由呈悉既據分呈仰候各廳處示遵此批

▲具呈人東台周石軒呈一件呈控東台市行政局長王受命瀆職違法挾妓賭博請撤職法辦由呈悉候飭東台縣政府澈查復奪此批

▲具呈人鹽城黨員陳家傑等呈一件爲李縣長造罪多端屢控無效特再懇求撤懲以解倒懸由呈悉候再飭民政廳澈查復奪此批

▲具呈人睢甯朱述萃呈一件爲前控縣長受賄恐難秉公具復懇請改委澈查以伸慘冤由呈悉查此案業經令飭睢甯縣長查明聲復應俟復到再行核辦此批

▲具呈人楊佑卿等呈一件爲營業虧耗店員把持擬歇業裁員停當候贖請求給示曉諭飭屬保護由呈悉前據來呈已批飭依照中央頒佈勞資爭議處理法逕向就地行政官署聲請依法辦理矣此批

▲原具呈人丁耘棘等呈一件爲案犯就獲請查案移交特種刑事地方臨時法庭依例懲治並先飭縣沒收財產一面嚴緝漏網由呈悉查該縣土劣王蓮溪等八名業據漣陽縣解省發交特種刑事地方臨時法庭依法訊辦在案所請飭縣沒收財產一節仰候令行該法庭核查辦理此批

▲具呈人黨員陳公幹呈一件呈爲陳明阜甯縣財政科長沈中貪贓舞弊劣跡請提省訊辦由呈悉候飭民政廳查核辦理此批

▲具呈人上海華商雜糧公會電呈一件呈爲麵粉廠商請禁止小麥轉口及請豁免麥稅一案無論免與不免務求一律辦理以昭公允篠電悉查前據上海機器麵粉公會呈請禁止小麥轉口一節已批令候部核示在案據電前情仍仰並候財政部批示

遵照可也此批

▲原具呈人溧陽史桂明呈一件爲灑陳民兄桂春死義顛末叩請准予昭雪緝兇法辦由呈悉所稱各節仰即自向特種刑事地方臨時法庭依法告訴可也此批

▲原具呈人東台洪範呈一件爲抄呈張響立案證據再請查封歸煎杜絕金錢運動以裕鹽稅由呈抄均悉所稱各節仰候特種刑事地方臨時法庭將張響孟鐸各案依法辦結後再行核辦此批抄件存

農工商局

▲批示。▲一件冰鮮船業工會呈爲資方勾結法捕逮捕該會委員請予以保障由呈悉忻成華不遵執委決議擅自收費罪有應得既被拘押應候法辦該工會向資方提出之要求條件可靜候本局調解可也此批▲一件上海風琴製造同業公會呈爲遵批修正章程請求准予註冊由呈件均悉據陳修正章程其第二十六條會計年度應改用陽歷餘尙妥善准予註冊除公告外執照隨發至該會鈐記暫准自行刊用仍將啓用日期呈報備案本市規定格式再行飭遵可也此批▲一件絲邊同業公會呈爲呈請註冊由呈及附件均悉查核該會簡章第四條規定辦法殊欠公允凡入會會員不論先後所納入會費應歸一律第五條之甲項可改爲創辦費以入會費抵充之不足之數再行分別攤認乙項特別捐改爲本會與辦事業費用不足時由大會決定辦法募集之又第六條規定職員祗有執行委員並無監察委員亦屬不合所請註冊仰先遵照修正後再行呈核可也此批簡章及職員名冊發還▲一件儀器文具公會呈爲改組公會請備案後選舉辦理完竣再請註冊由呈件均悉查核章程第二十條監察委員之產生方法規定尙嫌不合此種職員應由全體大會選舉之仰即遵照修正後再行呈請核辦可也章程發還此批▲一件木器業工會呈爲修正名冊請註冊由呈及附件均悉准予註冊除公告外執照隨發此批件存▲一件木匠業分會呈爲公議行單劃一售價請備案由呈件均悉凡屬同業本當劃一貨價以示交易之公平唯查該業貨價須視出品之式樣材料手工爲轉移亦宜妥議辦法詳訂規則至審查出品手續標準及未入會之同業是否一律援用尤應愼重從事再行呈核此批 上海特別市農工商局啓

公用局

▲批示。▲具呈人浦東益中機器公司呈一件呈請在浦東地方從速供給日電由呈悉所見甚是惟浦東電氣公司目前電力不足供給日電亦係事實當商令向華商電氣公司接電轉給已有一度接洽大概可望實現仰即知照此批

土地局

▲批示。▲具呈人上川交通公司董事長瞿鉞呈一件爲承租地段租價擬請酌減並定相當年期敬求鑒核示遵由呈悉所請各節尙屬可行仰即來局議訂租地合同可也此批 中華民國十七年六月二十七日 局長朱炎

地方法院

▲佈告。▲爲佈告拍賣事查本院執行債權人胡慶信與債務人唐德仁因工料涉訟一案業經將債務人唐德仁所有後開不動產實施查封鑑定最低價額在案茲定於七月八日在本院門首投標匭第一號投標七月十一日開標凡居民人等欲買是項不動產者仰即遵期開具姓名年齡籍貫住址職業自願出價若干書具密函投入標匭屆期依法開標以投標人中出價最高者由得標人該得標人應予即日繳納標價定銀五分之一餘款於交產時一次繳足即由本院給予管業證書倘逾限不納即以投標人中出價次高者遞補仍照前開程序辦理仰居民人等一體知悉並仰各利害關係人於開標之日一律到場毋得自誤特此布告計開（一）拍賣之標的物坐西朝東平房六間半又坐南朝北平房兩間披屋一間及隨同基地（二）物之所在地二十三保十六圖蘆家灣（三）最低價額銀元洋八百元（四）閱看筆錄之處所本院承發吏辦公室（五）領看人胡慶信唐友梅及本院承發吏毛叔匡（六）對於該不動產如有權利關係應於布告後七日內來院聲明 中華民國十七年六月二十五日 院長楊肇熉

▲爲布告第三次減價拍賣事查本院執行債權人姚鑑濤與債務人郭寶祥因違約涉訟一案業經將債務人所有後開不動產查封標賣在案現已逾期無人承買合行依照上次價額減去十分之五作爲最低價額茲定於七月十一日在本院第三匭投標七月十四日開標凡居民人等欲買是項不動產者仰即遵期開具姓名年齡籍貫住址職業自願出價若干當其密函投入標匭屆期依法開標以投標人中出價最高者爲得標人該得標人應於即日繳納標價定銀五分之一餘款於交產時一次繳足即由本院給予管業證書倘逾限不納即以投標人中出相次高者遞補仍照前開程序辦理仰居民人等一體知悉並仰各利害關係人於開標之日一律到場毋得自誤特此布告計開（一）拍賣之標的物田一畝三分八厘（二）物之所在地二十九保五圖北新鎭寒字圩卅四號胡鳳鳴戶（三）最低價額銀元五百卅二元四角（四）閱看筆錄之處所本院承發吏辦公室（五）領看人姚鑑濤陳蓮池及本院承發吏徐清淡 中華民國十七年六月念六日實貼 院長楊肇熉

▲爲布告第二次減價拍賣事查本院執行債權人李慶餘與債務人王友荃因賠償地涉訟一案業經將債務人所有後開不動產查封標賣在案現已逾期無人承買合行依照上次價額減去百分之五作爲最低價額茲定於七月八日在本院第二匭投標七月十一日開標凡居民人等欲買是項不動產者仰即遵期開具姓名年齡籍貫住址職業自願出價若干當其密函投入標匭屆期依法開標以投標人中出價最高者爲得標人該得標人應於即日繳納標價定銀五分之一餘款於交產時一次繳足即由本院給予管業證書倘逾限不納即以投標人中出價次高者遞補仍照前開程序辦理仰居民人等一體知悉並仰各利害關係人於開標之日一律到場毋得自誤特此布告計開（一）拍賣之標的物及平房二間一廂連同基地王友基業戶則田二畝八分七厘一毫王顯章戶則田二畝一分七釐五毫（二）物之所在地上邑二十九保一區一圖地字圩一千三百十一號（三）最低價額銀圓二千一百二十元另八六（四）閱看筆錄之處所本院承發吏辦公室（五）領看人李慶餘王湘岩及本院承發吏 中華民國年月日實貼 院長楊肇熉

▲爲布告第二次減價拍賣事查本院執行債權人凌關德與債務人凌炳福因贖田涉訟一案業經將債務人所有後開不動產查封標賣在案現已逾期無人承買合行依照上次在本院第九匭投標七月十八日開標凡居民人等欲買是項不動產者仰即遵期開具姓名年齡籍貫住址職業自願出價若干書具密函投入標匭屆期依法開標以投標人中出價最高者爲得標人該得標人應於即日繳納標價定銀五分之一餘款於交產時一次繳足即由本院給予管業證書倘逾限不納即以倘投標人中出價次高者遞補仍照前開程序辦理仰居民人等一體知悉並仰各利害關係人於開標之日一律到場毋得自誤特此佈告計開（一）拍賣之標的物田地五畝二分四厘（二）物之所在地曹行鄉陸家浜十八條卅三條兩字圩第一五八號（三）最低價額銀圓四百廿五元正（四）閱看筆錄之處所本院承發吏辦公室（五）領看人凌關德及本院承發吏徐清溪 中華民國十七年六月念八日實貼 院長楊肇熉

▲民事判決▲一件判決莊清源與火厚全等抵款涉訟一案主文被告火厚全應償還原告本洋二百元利洋二百元如火厚全無力償還由被告姚鴻𤇆代償訟費由被告火厚全負擔▲一件判決方金生與陳海根等抵款涉訟一案主文被告陳海根劉阿大應各償還原告本洋一百元及各自民國十三年陰歷八月十五日起至執行終了日止常年一分之利息訟費由被告等平均負擔▲一件判決蔣永林與諸福林等抵款涉訟一案主文被告諸福林應償還原告本洋二百元及自民國十五年陰歷十一月初一日起至執行終了日止每月一分五厘之利息如諸福林無力償還由被告朱鐵生代償訟費由被告諸福林負擔▲一件判決徐成海與章維揚欠款涉訟一案主文原告之訴駁斥訟費由原告負担一件判決匯芳木號等與董仁才等聲請確定訟費賠償額一案主文聲請人等所納訟費大洋二百四十四元四角六分由聲請人等負担大洋六十九元七角八分六厘董仁大負担大洋二十七元九角一分四厘八毫馬志記負担大洋四十一元八角七分二釐二毫張仁記江裕記各負担大洋四十一元九角五分四釐八毫錢如綬負担大洋二十元另九角七分七釐四毫本件聲請費大洋七角五分由聲請人等負担大洋二角五分董仁才馬志記張仁記江裕記錢如綬等各負担大洋一角▲一件判決張浩與顧根元出路涉訟一案（主文）原告之訴駁斥訟費由原告負担▲一件判決章雲龍與趙世貴租屋涉訟一案（主文）被告租賃原告經租之虬江路華盛頓里第六十五號房屋應於十七年七月二十一日以前遷讓並應給付原告房租洋三百四十四元三角二分八釐原告其餘之訴駁斥訟費由被告負担▲一件判決王效釗與劉桂榮田價涉訟上訴一案（主文）上訴駁斥第二審訟費由上訴人負担▲一件判決夏仰宸與鮑紫華借款涉訟上訴一案（主文）上訴駁斥第二審訟費由上訴人負担

▲民事批示▲一件陸錫恩聲請展期審理由狀悉本案事實並不複雜且原告已提出充分證據該聲請人如果認請求金額有不實之處儘可遵傳投訊茲不及準備答辯爲展期理由足見故意延滯訴訟所請未便照准此批

▲刑事裁決▲裁決史夏生易科罰金一案（主文）聲請照准裁決郎銘裕詐財嫌疑一案郎銘裕應起訴

▲刑事判決▲判決王傳根侵占一案（主文）王傳根侵占業務上管有物處五等有期徒刑六月未決羈押日數准以二日抵徒刑一日▲判決穆松山傷害一案（主文）穆松山傷害人致廢疾一罪處四等有期徒刑一年未決羈押日數准以二日抵徒刑一日▲判決李伯安竊盜一案（主文）李伯安無罪判決周棨良妨害秩序一案（主文）周棨良無故入現有人居住之第宅一罪處五等有期徒刑五月未決期內羈押日數以二日抵徒刑一日判決石朱氏即王嫣略誘一案（主文）石朱氏略誘一罪處二等有期徒刑四年未決期內羈押日數以二日抵徒刑一日▲判決陸有其玩忽業務上必要（主文）陸有其玩忽業務上必要之注意致人傷一罪處罰金五十元如無力完納折易監禁未決押日准折抵判決王少清竊盜一案（主文）王少清竊盜一罪處拘役四十日未決羈押日數准以二日抵拘役一日

▲刑事裁決▲裁決徐有聲請照准▲裁決王道清易科罰金一案（主文）聲請駁斥▲裁決湯根全等易科罰金一案（主文）聲請照准▲裁決毛榮生易科罰金一案（主文）聲請照准

▲刑事判決▲判決李阿根玩業致傷一案（主文）李阿根玩忽業務致人傷一罪處罰金六十元如無力完納時以一元折算一日易以監禁▲判決邵嘉鏞詐財一案（主文）邵嘉鏞詐財二罪各處五等有期徒刑二月應執行有期徒刑三月未決羈押日數以二日抵徒刑一日▲判決史德山等和誘姦一案（主文）史德山和誘一罪處五等有期徒刑四月未決羈押日數以二日抵徒刑一日江朱氏相姦一罪處五等有期徒刑二月未決羈押日數以二日抵徒刑一日▲判決江阿貴傷害一案（主文）江阿貴致人輕微傷害一罪處拘役十五日未決羈押日數以二日抵徒刑一日判決湯金生傷害一案（主文）湯金生即湯銀生致人輕微傷害一罪處拘役二十日▲判決錢阿二等妨害安全一案（主文）錢阿二共同以強暴脅迫使人行無義務之事一罪處五等有期徒刑二月未決羈押日數以二日抵徒刑一日陳金標共同以強暴脅迫使人行無義之事一罪處五等有期徒刑二月未決羈押日數以二日抵徒刑一日趙正西共同以強暴脅迫使人行無義務之事一罪處五等有期徒刑二月未決羈押日數以二日抵徒刑一日陳漢春共同以強暴脅迫使人行無義務之事一罪處五等有期徒刑二月未決羈押日數以二日抵徒刑一日▲判決張根侯傷害一案（主文）張根侯傷害人致輕微傷害一罪處拘役十五日未決期內羈押日數以二日抵拘役一日▲判決吳林生瀆職傷害一案（主文）吳林生執行職務時對嫌疑人施強暴一罪處五等有期徒刑三月傷害人致輕微傷害一罪處五等有期徒刑三月應執行有期徒刑四月未決期內羈押日數以二日抵徒刑一日▲吳林生併免現職訴訟費用由吳林生負担▲判決胡立才傷害一案（主文）胡立才傷害人致廢疾一罪處五等有期徒刑三月未決期內羈押日數以二日抵徒刑一日▲判決檢察官爲楊贊與鴉片罪上訴一案（主文）上訴駁斥

▲民事批示▲一件鄭旭初請領案款及證物由狀悉仰於七月六日上午九時來院具領此批▲一件宏業銀公司請銷案呈領證物由狀悉已庭諭實此批▲一件嚴味蓮聲請執行由狀悉已飭吏傳追矣此批▲一件朱雲卿請銷案由狀悉已庭論矣▲一件王順根等委任代理由狀悉應准委任此批▲一件汪榮昶請執行由狀悉已續傳訊追矣此批▲一件翟歧祥聲明周蘭生在外料清由狀悉周蘭生部分應准免予執行徐候續傳訊追可也此批▲一件金潘氏聲請嚴厲執行由狀悉候飭傳訊追此批▲一件朱寅階爲預立遺囑呈請備案由狀悉據稱各節事關承繼問題應向原籍嘉定縣公署呈請核辦仰即知照此批▲一件戴仁芬案爲房東無故勒遷聲請備由狀悉據稱各節係屬民事範圍所請備案不准此批▲一件周惠卿爲姑母屢來借貸聲請備案由狀悉爾姑母屢向爾告貸定係家境困難迫不獲已願借與否由爾自主何用來院備案所請不准此批▲一件周子岐爲與張氏協議分居呈請備案由狀悉准予備案抄據新聞報各一紙存此批

▲民事判決▲一件判決羅惠泉與姚守誠債務涉訟一案（主文）被告應償還原告規元銀四百兩並自民國十六年陰歷十二月二十九日起至執行終了日止按照年五厘計算之遲延利息訴訟費用由被告負担▲一件判決史國藩與傅福生等貨款涉訟一案（主文）被告傅福生應償還原告洋五百元上項欠款傅福生如無力清償應由被告傅愛生負責代還訟費由被告傅福生負担▲一件判決陸章氏與陸錫恩貨款涉訟一案（主文）被告應償還原告貨款銀六百八十六兩另六分七釐訟費由被告負担▲一件判決崔廣義與王四卿借款涉訟一案（主文）被告應償還原告國幣二十元並自民國十六年七月十日起至執行終了日止按月一分六釐之利息本判決應予假執行訟費由被告負担▲一件判決陸杏生與曹裕卿欠款涉訟一案（主文）被告應償還原告本洋二千三百元又九八規銀五百兩前項本洋二千三百元應自民國十七年陽歷五月二十六日起年息五厘及規元五百兩應自民國十七年陰歷二月二十五日起按年息一分四厘均付至清算之日爲止原告其餘之訴駁斥訟費由被告負担▲一件判決殷張氏與殷鶴林離婚涉訟一案（主文）原告之訴駁斥訟費由原告負担

▲公示送達（全文在本院揭示場公布）▲一件偕善明與馮簡氏因借款涉訟案件本院定於七月十八日下午一時爲公開審理日期除選任錢保鏡律師爲該被告馮簡氏特別代理人外仰該被告遵期到院並論毋自延誤特此公示送達右仰被告馮簡氏知照

上海上訴院

▲刑事判決▲一件劉大生因強盜上訴一案（主文）上訴駁回▲一件王阿才因強盜上訴一案（主文）上訴駁回▲一件周澳周鳳鳴蔣阿才徐阿福陳才明張伯林朱小毛馬貴生李兆祥（即呂紹祥）李三炳趙棨茂張九齡楊張氏因強盜上訴一案（主文）上訴駁回▲一件陳國源因盜匪上訴一案（主文）上訴駁回▲一件王大郎強盜上訴一案（主文）上訴駁回

▲刑事批示▲一件張永年孫壽慶爲撤銷上訴由狀悉准予撤銷此批

臨時法院

▲刑事判決 一件陳春富訴王玉山玩忽業務致人死傷一案（主文）王玉山玩忽業務致人死傷之所爲處四等有期徒刑一年六個月褫奪公權全部五年未決羈押日數准以二日抵徒刑一日王玉山應給付告訴人棺木衣衾費用銀圓一百五十元並宣示假執行▲一件虹口捕房訴魏和尙竊盜一案（主文）魏和尙竊盜之所爲減處拘役三十天絲手帕二打沒歧之▲一件日本人訴陳立德等竊盜一案（主文）陳立德高有華竊盜之所爲各處五等有期徒刑三月抵頭橡皮鉛條等物發還失主具領陳王氏無罪▲一件紙人太司訴周含章行使僞幣一案（主文）周含章行使僞幣之所爲處罰金十二元僞幣十元一張沒收之▲一件前延芳訴蘇廣發竊盜一案（主文）蘇廣發竊盜之所爲處拘役一月▲一件劉明成訴朱阿大竊盜一案（主文）朱阿大竊盜之所爲處監禁四月▲一件邵才林訴馬金榮竊盜一案（主文）馬金榮竊盜之爲處監禁十一月▲一件新閘捕房訴姬志武私帶烟土一案（主文）姬志武私帶烟土之所爲處監禁四月併科罰金一百元烟土及木箱沒收之▲一件劉一志訴楊金友竊盜一案（主文）楊金友竊盜之所處監禁四月▲一件蕭有介等訴姚德祥傷害一案（主文）姚德祥違章之所爲處罰金五元輕微傷害人之所爲減處拘役五十天准予易科罰金判令賠償告訴人醫藥費三十五元

▲民事批示▲一件林伯仁爲與海滿洋行賠償損失執行一案請求給領款項由狀悉准將債務人交案洋二百八十元二角五分給領完案此批▲一件李威如爲聲請給論執管遺產由狀及附件均悉准予給論可也此批▲一件周永堯爲王翰東訴担保案狀請繳款由狀悉款二百元准繳仍仰以後按月履行毋得延誤此批▲一件王翰東爲周永堯担保案請求領款由狀悉周永堯繳案洋二百元准予給領仰與債務人在外商直接收款辦法以歸簡便此批▲一件朱康清爲米寨欠款案請求退保由狀悉本案已經訊據米寨供明在安平洋行已有五月之欠等語來狀所稱四月間解職一節顯難取信原具狀人既于三月間具結担保每月從米寨薪水內提出一百兩繳案除已代繳二百兩外其餘之三用兩仰于七日續繳輒請退保礙難照准再狀內列有代理人戴繼恩律師字樣未據另具正式委狀亦有未合並仰知照此批

▲刑事批示▲一件沈雲芳爲沈其昌請易科由狀悉所請與法例不合礙難照准此批▲一件劉陳氏聲請易科由狀悉所請與法例不合礙難照准此批

▲民事判決▲一件日商千代洋行與張義方因貨款涉訟一案（主文）被告應償還原告貨款銀二百十六元另五分並負担訟費▲一件日商中外商工公司與陸雲成因建屋涉訟一案（主文）本案並非華洋訴訟應予註銷應改由華務程序辦理▲一件孫錫五與陳寶卿等因欠款涉訟一案（主文）原告之訴駁斥訟費由原告負担▲一件朱錫潤與朱馬氏等因折產涉訟一案（主文）原告之請求駁斥訟費由原告負担（二十八日）

上海公墓

江灣淞滬路地方車馬均可直達運柩安葬墓碑壙料等事如承委辦自當竭誠效勞　辦事處北蘇州河德安里九弄一七〇號電話北二六〇六　章程函索即寄

滬江男女性病院

精治下列各症

新白濁　橫痃　梅毒　陽痿　遺精
老白濁　下疳　囊腫　早洩　婦科

本院主任陳贊臣博士留德多年對於性病經驗宏富新老白濁用德國最新藥注射數次即全愈陽痿早洩及上列各症均用最新科法治療無不能收效極速並請盧日勤女醫師担任婦孺花柳病全科及子宮疾患等　院址大馬路拋球場七十三號麗華斜對面　診例一元

大世界游覽儲蓄部存款章程

（甲）活期儲蓄　大洋一元即可儲存滿一百元期足一個月者贈遊券一張多則類推利息按月七釐每半年復利一次

（乙）零存整取　每月存洋五元（每戶五十元爲限）月贈遊券二張定期三年期滿取本利洋二百十元六年者五百二十六元九年者九百九十二元

（丙）整存零取　▲祇贈游券不計利息　一百元爲一份（每戶以十份爲限）定期一年每份每月贈游券五張多則類推期滿還本二年者月贈游券六張三年者月贈游券七張

（丁）整存整取　▲既贈游券又給利息　存洋一百元月贈游券二張定期一年期滿取本利一百十元二年者一百念四元三年者一百四十元五年者一百八十元

（戊）逐月付息　存洋一百元逐月付息月贈游券一張定期一年每月支息八釐三年者九釐五年者一分

（己）對本對利　存洋一百元定期七年到期取本利洋二百元每月贈游券二張多則類推

（庚）子女嫁娶　存洋二百元定期十五年備將來子女嫁娶之費期滿取本利洋一千元每年贈游券四十張

（辛）長券存款　存洋一千元定期一年年息八釐贈長年遊券一張

●注意　本儲蓄部辦公時間下午二時至十時（電話）中央六〇七號

九牛牌二虎牌肥田粉 招請經理

本行中國首創發售泰西名廠出品九牛牌二虎牌肥田粉多年牌子最老貨質唯一滋養力保證充足用於各種五穀植物發育速旺農產豐收已用各農人咸稱功效偉大名馳遐邇今因普及便利農民起見招請經理倘有各縣各埠各鎭各鄉之商店願爲經理批發者請投函本行接洽業宏利鉅幸勿失之交臂仿單章程函索即寄上海界路一七三號　電話北四五三

肇豐行啓

寓滬 紹興傷科醫士 下方寺

徐德潤　高悠忱

專治跌打損傷接骨入骱等症（診例）門診一元出診五元（地址）英租界梅白克路西首青島路七號

介紹人 虞洽卿 顧馨一 馮少山 王曉籟 仝啓

商學各界宿舍

北四川路崇業里上海青年會宿舍交通便利房間清潔膳宿衛生鐵牀櫈椅磁盆浴室設備完備招呼妥當寓居辦公相宜

蓬萊閣

瘋濕三蛇酒　蛇毒人盡而知胆肉足救人能驅風去濕除病提神每瓶一元

大便下血丸　春瘟濕盛下痢下血服此丸立效每服五角

鋪在東七浦路